BEAGLE: CLIMA DE PAZ Y SIN PROVOCACIONES

El Cardenal Antonio Samoré, Designado por el Papa Juan Pablo II Mediador en la Disputa Fronteriza Entre Argentina y Chile, Pidió que Eviten Provocaciones y Busquen un Clima de paz

Tiembla el Ambiente Artístico

DROGAS

CONFIRMAN PRIMICIA DE CRONICA: DESBARATAN RED INTERNACIONAL Y ESTARIAN INVOLUCRADOS CONOCIDOS LABORATORIOS. HABRIA 10 DETENIDOS, ENTRE ELLOS VARIAS PERSONALIDADES DE LA FARANDULA.

Córdoba: Prisión a Implicados

NAFTA

EL JUEZ FEDERAL QUE INVESTIGA EL "AFFAIRE" CON LA VENTA DE LA NAFTA ADULTERADA DIJO QUE LOS ILICITOS SE PERPETRARON EN LA CAPITAL FEDERAL CON LA APARENTE COMPLICIDAD DE ALTOS FUNCIONARIOS.

ESCANDALO EN MENDOZA

Por Adulteración de Vinos, Tráfico Ilegal de Alcohol Etílico e Infracción a la Ley de Impuestos Internos, Condenan a Bodegueros y Enólogos

TRAGICO ALUD

Dramática visión: Uno de los 13 niños muertos en el trágico alud, en Austria, es rescatado.

crónica
FIRME JUNTO AL PUEBLO
Año XVIII - Bs. As., Martes 2 de Febrero 1982 - Nº 6.014 - $ 4.000
EDICION DOMINICAL $ 5.000
RECARGO VIA AEREA $ 100

ALONSO YA LA "V"

Alonso y su primer entrenamiento en Vélez. La bienvenida de Larraquy y Bianchi.

MARDEL: MULTIMILLONARIO ROBO A CRACKS DE BOCA

Desde su Prisión Envió Mensaje Pidiendo a los Obreros Polacos, "no Dar ni un Paso Atrás"

Walesa: "Nos han Engañado"

PARIS, 1° (AFP).— El dirigente obrero Lech Walesa, incitó a sus compatriotas a resistir, afirmando que en Polonia "se engañó a toda la opinión pública" y que no debe darse "ni un solo paso atrás" en la posición frente a las autoridades.

Walesa hizo tal llamado en una nota escrita en el momento de comunicársele su confinamiento, y publicada hoy por el diario parisiense 'Le Monde'.

El dirigente obrero afirma en dicha nota, que la orden de confinamiento le fue entregada el 26 de enero, y habla al respecto de "métodos de eliminación gradual".

"No me sorprendería —agrega Walesa— que comiencen a acusarme de cosas absurdas. Prefabricadas, por supuesto, con la presentación incluida de testigos falsos. Se engañó a toda la opinión pública, la nuestra y la del resto del mundo, por el hecho de que yo no estaba confinado".

Denunciando la "perfidia" de los actos de las autoridades polacas, Walesa agrega que "nuestro interlocutor no fue ni será jamás honesto. Por esta razón, ni un solo paso atrás. No hay que dejar que se elimine a nadie", y "les pido dar públicamente el ejemplo".

El corresponsal de 'Le Monde' en Varsovia logró además obtener el texto de la "Orden de Confinamiento número 12" fechada el 12 de diciembre pasado, cuyo texto dice que "considerando que dejar en libertad al ciudadano Walesa Lech, mecánico electricista de los astilleros Lenin, amenazaría la seguridad del Estado y el orden público por su actividad anarquizante de la vida social en la zona de Gdansk, se decide:

1) Confinar al ciudadano Walesa Lech en un centro de internación.

2) El cumplimiento fue ordenado al grupo de investigaciones del puesto central de la milicia de Gdansk.

El sindicato polaco "Solidaridad" continuará existiendo y su dirigente, Lech Walesa, desempeñará en el futuro un papel importante dentro del mismo.

Así lo aseguró el vicepresidente del Comité de Exteriores del Parlamento polaco Ryszard Wojna.

● PREMO NOBEL: WALESA

OSLO, 1° (ANSA).— Lech Walesa, presidente del movimiento sindical independiente polaco "Solidaridad" es candidato por segunda vez al Premio Nobel de la Paz, según lo reveló hoy el secretario del comité del Nobel, Joseph Sverdrup.

El año pasado el "Premio Nobel" para la Paz se atribuyó a la oficina del alto comisionado de la ONU para los refugiados.

● DRASTICOS AUMENTOS

Las autoridades polacas impusieron hoy drásticos aumentos de precios en casi todos los artículos y mantuvieron una estricta vigilancia militar en la ciudad portuaria de Gdansk, escena de violentos disturbios durante el fin de semana.

El país ha sido virtualmente aislado, al tiempo que los gobiernos occidentales prohibieron a la aerolínea polaca Lot, aterrizar en sus capitales en represalia por la negativa del gobierno militar polaco de permitir a las aerolíneas occidentales, derechos de aterrizaje, en Varsovia.

Entre tanto, el órgano oficial del Partido Comunista polaco, 'Trybuna Ludu', informó que el ex miembro del Politburó, Zozislaw Grudzien, que había caido en desgracia y se encontraba encarcelado, murió en prisión a causa de un ataque cardiaco.

Se supo que Estados Unidos intentará lograr por todos los medios que la crisis polaca sea tratada como un "problema clave" por la Comisión de los Derechos Humanos de las Naciones Unidas, pero se ignoraba hoy si conseguirá constituir un frente común con sus aliados occidentales.

Además, la administración Reagan ha decidido pagar a un grupo de bancos norteamericanos, 71 millones de dólares que les debe el gobierno polaco, y que habían sido avalados por el gobierno de Estados Unidos.

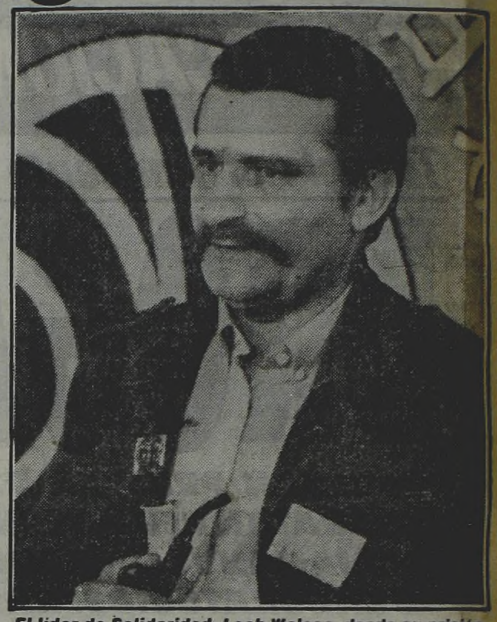

El líder de Solidaridad, Lech Walesa, desde su prisión, dio la orden a los obreros: "No dar un paso atrás" (UPI).

EXISTE EN INGLATERRA LA AMENAZA DE HUELGA GENERAL

LONDRES, 1° (AFP).— Los más importantes dirigentes sindicales británicos se declararon dispuestos a todas las formas de acción —incluyendo a la huelga general— para luchar contra el proyecto de ley del gobierno destinado a limitar el poder de los sindicatos en las empresas.

Los dirigentes sindicales de todas las tendencias intervinieron este fin de semana en la televisión para declarar su oposición radical a este proyecto que se encuentra en la Cámara de los Comunes, donde ya se le dio una primera lectura.

La nueva legislación sobre las relaciones de trabajo es uno de los puntos clave del gobierno conservador de la primera ministra Margaret Tatcher y tiene por finalidad principal liquiedar la práctica del monopolio de contratación ejercido por los sindicatos (closed shop).

Según este sistema establecido por acuerdos entre empresarios y sindicatos, todo empleado de una empresa pública o privada donde existe el closed shop está obligado a sindicalizarse sin lo cual pierde el empleo.

El proyecto gubernamental obliga a los sindicatos a pagar indemnizaciones importantes a los empleados que sean despedidos por negarse a sindicalizarse.

La dirección del Trade Union Congress (TUC), que agrupa a 11 millones de sindicalizados (uno de los más fuertes porcentajes de Europa Occidental), está unánimemente decidido a hacer fracasar el proyecto de ley.

Con esta finalidad, anunció que convocará a una conferencia especial para abril, a fin de decidir acciones de combate contra el proyecto.

Este deberá ser nuevamente examinado por la Cámara de los Comunes en febrero

Los líderes de los sindicatos de transportes, trabajadores municipales y en general, mecánicos y de la industria del acero, dijeron que la ley quiere retirar a los 13 millones de sindicalistas del país los derechos adquiridos durante años de lucha y por tanto "debe ser resistida".

El ministro de Empleo, Norman Tebbit, dijo que éstos no podrán convocar a sus miembros en una huelga de este tipo.

POLICIA FRANCESA LIBERO A REHENES DE LOS CAMIONEROS

HENDAYA, Francia, 1° (AFP).— Un escuadrón de guardias móviles franceses liberó hoy a los aduaneros de Biritaou, puesto fronterizo con España, que habían sido encerrados por camioneros encolerizados, que permanecían bloqueados desde el miércoles con sus 4.000 vehículos en los pasajes entre los dos países.

Los camioneros protestan contra el bloqueo de sus camiones provocado por el paro de lo aduaneros, que desataron una huelga de celo para exigir que en la aplicación del nuevo horario de trabajo de 39 horas mensuales, se respeten las ventajas que obtuvieron anteriormente.

Al mismo tiempo, los camioneros franceses y españoles protestan contra los ataques frecuentes de agricultores franceses, que se oponen a las importaciones del otro lado de la frontera, destruyendo a menudo las mercaderías o desparramándolas en las carreteras.

Sin embargo, hoy comenzó un proceso que podrá llevar a una normalización de la situación en la frontera franco-española, pues el tráfico recomenzó a circular en los principales puestos del País Vasco, aunque sigue paralizado en Hendaya por razones técnicas.

A pedido de las autoridades de la región, la policía francesa de fronteras constata el pasaje de los vehículos sin visar los documentos aduaneros, a un ritmo de 110 camiones por hora.

Para garantizar la seguridad de los aduaneros, que prosiguen su huelga de celo, y para evitar una gran acumulación de camiones, terminar con una situación sumamente tensa y asegurar el mantenimiento del orden público, el subprefecto de los Pirineos atlánticos solicitó al director regional de aduanas que retire su personal.

Los camioneros aseguran que cada día de inmovilización representa para ellos una pérdida financiera irreparable.

Por lo tanto, ningún control aduanero se efectuaba hoy en los puestos fronterizos del país vasco, y aún no se limitó la duración de esta medida que funciona principalmente en la dirección España-Francia.

Al mismo tiempo, los camioneros franceses y españoles recibieron garantías.

Israel: Espionaje en USA

WASHINGTON, 1° (ANSA).— El "Washington Post" dijo hoy que documentos secretos norteamericanos publicados en Irán demostrarían que los servicios de inteligencia israelíes habrían realizado operaciones de espionaje contra los mismos Estados Unidos.

Los documentos, entre los que se cuenta un informe secreto de la CIA dedicado a una evaluación de los servicios informativos israelíes, habrían sido obtenidos en la embajada norteamericana en Teherán, ocupada el 4 de noviembre de 1979.

Los documentos habrían sido recientemente publicados en Irán en una serie de 13 pequeños volúmenes que algunos periodistas norteamericanos independientes consiguieron procurarse y los hicieron llegar al "Washington Post".

De los documentos surgiría que los servicios israelíes, después de otorgar la prioridad al espionaje contra los países árabes de la línea dura, darían gran importancia al espionaje político y científico contra los Estados Unidos, la Unión Soviética, los mayores países occidentales y el Vaticano.

Los documentos en cuestión citan entre diversos casos de micrófonos colocados en la representación norteamericana en Tel Aviv, incluido el despacho del embajador, y repetidos intentos israelíes de corromper con dinero o con chantaje incluso sexual a funcionarios y militares de la embajada.

Como es habitual, la CIA, en Washington, rehusó hacer comentarios sobre la publicación, pero el primer ministro Menajem Beguin, según fuentes israelíes, dijo que se trataba de "una grosera invención que no merece siquiera ser negada".

Voceros israelíes destacaron que la fuente inicial de la publicación, es decir, Irán, "no puede ser calificada de atendible ni siquiera con gran imaginación".

Pese a la mención a los supuestos intentos de espionaje contra funcionarios norteamericanos, el informe contiene referencias positivas respecto al aparato israelí de inteligencia, que tradicionalmente ha mantenido buena relación con su contraparte norteamericana.

● REAPERTURA DE FRONTERA EGIPTO-LIBIA

EL CAIRO, 1° (EFE).— Concidiendo con la visita del presidente egipcio, Hosni Mubarak, a los EE.UU. y a varias capitales europeas, Egipto ha anunciado hoy la reapertura de su frontera con Libia.

Por su parte, Libia, en un aparente gesto conciliatorio, ha abierto también su frontera con Egipto por primera vez en tres años, según informan fuentes procedentes de la zona.

Por otra parte, violentos choques con armas medianas y pesadas se iniciaron a principios de la tarde.

Rusia Proyecta una Moratoria con los EE.UU. por Misiles

WASHINGTON, 1° (ANSA).— La Unión Soviética proyecta una moratoria unilateral, acompañada de probables desmantelamientos de las armas existentes, en las instalaciones de sus misiles de mediano alcance SS-20, en el caso en que los Estados Unidos estén de acuerdo públicamente sobre la perspectiva de acelerar las negociaciones para la reducción de los denominados "euromisiles".

Lo declaró al "Washington Post" Stanislov Menshkikov, el tercer funcionario en importancia del Partido Comunista de la Unión Soviética, actualmente de visita en los Estados Unidos.

El diario destaca que la propuesta soviética, por el momento se halla en estudio, y constituiría un cambio respecto de la posición asumida hace unos meses por Moscú.

El Kremlin había hasta ahora ofrecido la posibilidad de una moratoria solo a cambio de la declarada renuncia de los Estados Unidos a instalar en Europa a partir de fines de 1983 572 misiles de mediano alcance, los Pershing 2 y el Cruise.

En una entrevista con el diario de la capital, Menshikov dijo que Moscú "podría comenzar con algunas reducciones unilaterales si estuviera en condiciones de considerar que durante las negociaciones una y otra partes no instalarían nuevos misiles".

"Estamos dispuestos a dar el primer paso en este proceso ahora y a pasar a una segunda etapa posteriormente durante la cual se darían acuerdos para sustanciales reducciones de los armamentos dentro de ciertos límites".

Menshikov prosiguió: "Una declaración de ambas partes, en la cual se dijera que se abstienen de instalar armamentos en esa región mientras las tratativas sigan en curso, crearía una buena atmósfera sicológica y nos permitiría continuar discutiendo modos concretos de alcanzar niveles más bajos".

Cuba se Arma Hasta los Dientes: Más MIG-23

WASHINGTON, 1° (AFP-ANSA).— Cuba recibió un segundo escuadrón de Mig 23/Floggers, declaró hoy el secretario de Estado adjunto para asuntos interamericanos, Thomas Enders, ante la subcomisión senatorial de asuntos hemisféricos.

Enders sostuvo que los intereses norteamericanos de seguridad en el hemisferio están amenazados por la capacidad de Cuba para proyectar su fuerza militar más allá de sus fronteras, y la utilización de Nicaragua como base para exportar la subversión armada a Centroamérica.

Afirmó que la batalla decisiva se está librando en El Salvador, e hizo ver que si Estados Unidos suspende su ayuda militar y económica a ese país "se desvanecerá toda esperanza de alcanzar allí una democracia funcional".

La semana pasada, fuentes del Pentágono dijeron no tener todavía la seguridad de que Cuba hubiera recibido los modernos aviones de combate Mig-23.

● PREOCUPACION

Es preocupación del gobierno de los Estados Unidos, y en forma muy especial todo lo que atañe a Cuba y, en especial su rearme que es, a juicio de los entendidos, bastante frecuente. La Unión Soviética continúa proporcionando abundante armamento que cuentan con el más moderno adelanto. Ahora, con la incorporación de un nuevo escuadron Mig-23 se afianza el poderío aéreo cubano lo que no deja de resultar una verdadera preocupación.

En estos momentos, tan críticos por la situación especial que viven países como El Salvador, Guatemala, Colombia y México, donde la guerrilla recrudece, el armamento cubano preocupa pues bien puede seguir abasteciendo de armas a los guerrilleros.

ITALIA: "BATALLA FINAL"

Gobierno Quiere Aniquilar al Terrorismo; Descubren Prisión de Aldo Moro

VERONA, 1° (ANSA, UPI y EFE).— El terrorismo en Italia en estos momentos es "un enemigo dividido al que es más fácil golpear", afirmó un experto del Ministerio del Interior, que forma parte del Centro de Coordinación de la Investigación de las Actividades Terroristas. Aclaró seguidamente que el terrorismo no está aún vencido del todo, que hace falta más tiempo para liquidarlo completamente, pero que al menos esta vez se sigue una buena senda. La policía de la zona, a su vez, pidió a los periodistas "un día de tregua para trabajar en paz", estimándose que se preparan golpes decisivos, por el manifiesto optimismo de los agentes del orden. En Pisa y otras partes de la región toscana hubo varios arrestados, entre ellos estaría un profesor universitario, pero el mutismo de las autoridades policiales al respecto es total.

Por otra parte, los servicios de inteligencia policiales están cada vez más convencidos de que las Brigadas Rojas y otros grupos terroristas reciben un activo y sustancial apoyo de parte de órganos de inteligencia extranjeros, especialmente de Libia.

Cuando la policía entró el pasado jueves en el refugio de Padua, donde se encontraba el general James Dozier, rescatándolo con vida, tomó por asalto también el "corazón" del terrorismo italiano, el centro del que dependían todas las columnas "militaristas" de Brigadas Rojas.

Así lo declaró hoy Guido Papalia, juez de Verona y director de las investigaciones que están proporcionando en estos días éxitos sin precedente a las fuerzas del Estado italiano.

Los últimos logros son el descubrimiento de tres nuevos refugios clandestinos en Roma, los que se unen a una docena descubiertos en el norte de italia durante los últimos días.

El número de terroristas detenidos desde que se produjo el rescate del general Dozier, a pesar de que se mantiene en secreto, alcanza casi el medio centenar, según filtraciones que a la prensa italiana merecen crédito.

En una declaración optimista, el juez Papalia afirma que "la base de Padua (donde se rescató al general Dozier) no solo era el punto de referencia de la columna Ludmann de las Brigadas Rojas y de los llamados 'militaristas' del Veneto, sino el centro, con la C mayúscula al que se refieren numerosos documentos secuestrados a los terroristas en los últimos tiempos".

El departamento donde se encontraba prisionero el general Dozier era considerado por las Brigadas Rojas como el refugio más seguro de Italia, según sostiene hoy la prensa de Venecia, capital de la región del Veneto.

● DESCUBREN PRISION DE MORO

ROMA, 1° (EFE).— El departamento en el que estuvo secuestrado el líder de la democracia cristiana, Aldo Moro, asesinado por las Brigadas Rojas, ha sido localizado en un barrio residencial de Roma.

La información la dio a conocer hoy el ministro del Interior, Virginio Rognoni, mientras hablaba a la Cámara sobre la liberación del general norteamericano James Lee Dozier, que permaneció secuestrado, durante 24 días, por los terroristas de las Brigadas Rojas.

Temen Represalias en El Salvador

SAN SALVADOR, 1° (UPI).— Los parientes de 20 personas que habrían sido asesinadas por tropas del ejército en un barrio pobre de San Salvador rehusan firmar acusaciones por miedo a las represalias del gobierno, dijeron hoy las autoridades judiciales.

El Ministerio de Defensa reiteró que los 20 muertos de ayer eran "terroristas" de izquierda y añadió que por lo menos cinco otros sospechosos habían conseguido escapar durante el tiroteo, que produjo cinco soldados heridos.

Funcionarios judiciales afirmaron que ningún pariente de las víctimas había obedecido una orden de un juez de presentarse hoy ante los tribunales para firmar acusaciones repitiendo sus cargos de que las víctimas fueron muertas a sangre fría y no en combate.

"Los parientes temen represalias del ejército, ya que todas las declaraciones que hicieron ayer acusaban a las fuerzas armadas", dijo un funcionario de los tribunales.

La matanza no tiene pausas en El Salvador. En esta camioneta entregan a parientes varios cadáveres de guerrilleros acribillados. Sus familiares temen represalias del gobierno (Rad. UPI).

Los parientes dijeron ayer a los periodistas, mientras desfilaban por la morgue de San Salvador para identificar a las víctimas, que éstas fueron arrancadas de sus casas por soldados del ejército y muertas a tiros en las calles a quemarropa.

Las acusaciones podrían ser embarazosas para el presidente de Estados Unidos, Ronald Reagan, que la semana pasada certificó que la junta militar-cívica de El Salvador estaba haciendo "buenos progresos" en frenar las violaciones de los derechos humanos por las fuerzas armadas.

La certificación, atacada por los congresales demócratas y grupos que defienden los derechos humanos, aceleraron la entrega de otros 55 millones de dólares en ayuda militar y económica estadounidense a la junta, como una emergencia.

Mientras tanto, los guerrilleros cortaron el servicio eléctrico de cuatro capitales departamentales y unas 85 ciudades del sector oriental de El Salvador, un área ya oscurecida por los rebeldes por seis días la semana pasada.

● INVESTIGACION

WASHINGTON, 1° (UPI).— El Departamento de Estado cuestionó hoy la exactitud de las cifras mencionadas por informes de prensa atribuyendo a las fuerzas militares de El Salvador haber dado muerte a más de 700 civiles en una supuesta matanza en El Mozote.

El secretario de Estado adjunto para Asuntos Interamericanos, Thomas Enders, dijo que un informe de la embajada de Estados Unidos en Salvador admite que algunos civiles fueron muertos durante la "operación rescate" efectuada a fines del año

crónica EN EL MUNDO

Detonaron una Mina y Matan a 15 Soldados

TRANG, Tailandia, 1° (UPI).— Unos 100 guerrilleros comunistas tailandeses detonaron una mina terrestre al paso de vehículos militares y luego dispararon contra las tropas en desbandada, matando al menos a 15 soldados e hiriendo a otros 13, informaron fuentes policiales.

Los rebeldes atacaron poco después del amanecer en la provincia de Trang, mientras los vehículos del ejército transitaban por la principal carretera del país en dirección norte-sur, unos 560 kilómetros al sur de Bangkok, dijeron las fuentes.

El sitio de la emboscada estaba situado unos 20 kilómetros al norte de la capital de Trang.

● TEMPESTAD

WASHINGTON, 1° (AFP).— Miles de automovilistas quedaron bloqueados en las rutas de varios estados del centro-oeste de Estados Unidos, a causa de una repentina tormenta de nieve iniciada el domingo, que ya provocó siete muertos.

En Detroit, Michigan, un millar de autos y camiones fueron abandonados en las carreteras por sus conductores, al no poder avanzar a causa de la nieve.

MAS ATENTADOS EN GUATEMALA

GUATEMALA, 1° (AFP).— Una serie de atentados y actos de violencia sufrió este fin de semana la capital guatemalteca, desde el incendio de un restaurante y un supermercado, hasta el estallido de varias bombas lanza panfletos con propaganda de grupos izquierdistas, se informó hoy.

El primer atentado fue el realizado contra el restaurante El Pollo Campero, incendiado por elementos del Frente Popular 31 de enero (F-31), el sábado por la tarde, en conmemoración del primer aniversario de la fundación de esa agrupación clandestina y el segundo de la tragedia de la embajada de España.

El FP-31 surgió a raíz de los incidentes de la embajada española cuando, durante una incursión de las autoridades contra el local diplomático, se desató un incendio en el que murieron 31 personas, entre ellas funcionarios de la embajada, el ex vicepresidente de la república Eduardo Cuceres, estudiantes universitarios y campesinos del Quiche, se recordó aquí.

Ayer domingo, el Ejército Guerrillero de los Pobres (EGP), incendió el supermercado Gala, en la periferia sur de la capital, dejando cuantiosas pérdidas materiales, pero sin que se reportaran víctimas del atentado.

Muy cerca del supermercado el EGP hizo estallar varias bombas en las que había propaganda alusiva al aniversario del FP-31, considerándose el acto como solidario con el otro grupo izquierdista.

Un tercer atentado, este frustrado, tuvo lugar el mismo sábado en el restaurante El Parador, en donde fue descubierta una carga de dinamita antes de que estallara.

En esa acción, murió un guardia, que aparentemente descubrió a los guerrilleros y al hacerles frente fue ultimado a tiros.

Chile: Detienen a 53 Personas

TEMUCO, Chile, 1° (AFP).— Un grupo de estudiantes universitarios y campesinos indígenas fueron detenidos por la policía chilena, acusados de intentar acciones subversivas, se informó hoy en esta ciudad, 680 km. al sur de Santiago.

Los 14 estudiantes y 39 campesinos fueron arrestados cuando se disponían a iniciar una reunión en la reducción de Millalen, cerca de Temuco, para desarrollar una jornada de "trabajos de verano" organizada por los jóvenes con motivo de sus vacaciones, según dijeron varios testigos.

El grupo fue puesto a disposición del fiscal militar Alfonso Podlech.

URUGUAY: ASUMEN JEFES MILITARES

MONTEVIDEO, 1° (DPA).— Con la presencia del presidente de la República, Tte. gral. (R) Gregorio Alvarez, se procedió hoy a la toma del cargo de los nueves jefes en el Ejército y Fuerza Aérea de este país.

En distintos actos celebrados en la jornada, el Tte. gral. Boscán Hontou sustituyó al Tte. gral. Luis Vicente Queirolo, en el ejército, y el Tte. gral (Av) Manuel Buadas asumió el cargo en reemplazo del Tte. gral (Av) José Darío Cardozo.

Con la ocasión, el Tte. gral Hontou señaló que las Fuerzas Armadas Uruguayas "no admitirán la revisión de lo actuado en la lucha contra el terrorismo" y que "no dudamos que el enemigo seguirá recurriendo al único medio a su alcance, la propaganda.

"Procurarán dividirnos, procurarán enfrentar a las fuerzas Armadas entre sí y a éstas con la ciudadanía", añadió.

"No obstante, sentimos el mandato de la hora y continuaremos contribuyendo a ejercitar la convivencia pacífica mediante la concordia y el diálogo constructivo, el disenso de ideas sin violencia, el respeto de la ley y el imperio de la justicia", agregó el militar.

Por su parte, el nuevo jefe de la Fuerza Aérea expresó que las Fuerzas Armadas deberán tener en el futuro "una participación" institucionalizada, orgánica, real y concreta que les asegure no solo el asesoramiento en la conducción de la estrategia militar y temas de seguridad nacional, sino también en aquellos que, por su significativa trascendencia, hagan a la continuidad histórica de la Nación, a las grandes decisiones nacionales.

Los tenientes generales Boscán Hontou, del Ejército, y Manuel Buadas, de la Fuerza Aérea, asumieron el mando expresando confianza en el diálogo con los civiles

ESTE SABADO SE REUNE GALTIERI CON ALVAREZ A 'AGENDA ABIERTA'

Los presidentes de la Argentina, Leopoldo Galtieri, y del Uruguay, Gregorio Alvarez, se reunirán el sábado próximo en territorio argentino para analizar temas de interés bilateral y regional, revelaron ayer fuentes dignas de crédito.

La reunión entre los generales Galtieri y Alvarez será "agenda abierta", es decir sin temario preestablecido.

Sin embargo, en medios diplomáticos se estimó que la entrevista entre Galtieri y Alvarez solo tendría carácter militar y que la reunión se llevaría a cabo en la residencia del comandante en jefe del Ejército en Campo de Mayo.

Indicaron que Alvarez llegará en un helicóptero de la Fuerza Aérea uruguaya y que su encuentro con Galtieri "solo durará unas pocas horas".

Oficialmente se admitió la proximidad del encuentro, pero no se informó sobre la fecha y el lugar de la reunión.

Las fuentes consultadas dijeron que la reunión entre ambos presidentes se realizará el próximo sábado 6 en territorio argentino, posiblemente en la isla Martín García o en una estancia de la provincia de Buenos Aires.

La visita de Alvarez a la Argentina será de pocas horas y desprovista de las habituales normas protocolares.

Galtieri y Alvarez analizarán, fundamentalmente, cuestiones de interés bilateral y regional, entre ellas, la interconexión de los sistemas ferroviarios de ambos países a través del comienzo de la represa de Salto Grande, que se construye sobre el río Uruguay a 460 kilómetros al noreste de aquí.

El intercambio comercial, la participación de la Argentina y Uruguay en la Asociación Latinoamericana de Integración (ALADI) y la posible construcción de un gasoducto para la provisión de fluido a Montevideo serán otras cuestiones de análisis de Galtieri y Alavrez.

Ambos presidentes llegarán al lugar de reunión acompañados por una reducida comitiva y de acuerdo con lo que trascendió en una primera parte del encuentro participarán los colaboradores inmediatos de los generales Galtieri y Alvarez.

El del sábado será el primer encuentro de Galtieri con otro jefe de Estado.

Samoré: 'Evitar Provocaciones'

EXHORTACION DEL MEDIADOR EN LA PRIMERA REUNION EN CONJUNTO EN TRECE MESES

CIUDAD DEL VATICANO, 1° (UPI y ANSA).— El mediador nombrado por el Papa Juan Pablo II en la disputa fronteriza austral entre la Argentina y Chile, **pidió hoy a ambos países que evitasen provocaciones y que busquen un clima de paz,** indicó una fuente vaticana.

El cardenal **Antonio Samoré hizo sus exhortaciones en una reunión de una hora con las delegaciones argentina y chilena a la mediación papal. Esta fue la primera vez que las delegaciones se reunieron desde diciembre de 1980.**

"El cardenal pidió a ambas partes que no provocasen a la otra de modo que las negociaciones pudiesen seguir en un clima de paz, indicó la fuente, que pidió permanecer no identificada.

En una larga reunión con los representantes argentinos y chilenos, el representante del Papa, cardenal **Antonio Samoré, hizo un balance de la situación e invitó a las dos partes a respetar los compromisos asumidos, a la vez que las exhortó a buscar rápidamente y con seriedad una solución definitiva.**

La reunión consistió en un monólogo del representante del Papa. Al terminar el encuentro, reinaba cierto optimismo en los círculos de la Santa Sede.

Según un comunicado oficial, el cardenal Samoré expuso hoy "algunas consideraciones" para favorecer el desarrollo de la mediación de Juan Pablo II. La reunión fue secreta, por lo que no se conoce el tenor de tales **"consideraciones".** Sin embargo, parece ser que el cardenal dio a entender que el único camino posible es la búsqueda de un acuerdo basado en las sugerencias papales.

El cardenal Samoré habló largamente ante las delegaciones de Argentina y Chile, pero se expresó de modo muy esfumado. Según fuentes bien informadas, no hizo referencia directa ni al contenido del plan de paz del Papa ni al mensaje recibido recientemente del gobierno de Buenos Aires, ni a la denuncia argentina del tratado de 1972 referente a las controversias fronterizas con Chile.

Según el estilo de la diplomacia vaticana, esto significa que, ante todo, el cardenal quiso crear un clima de distensión en las dos delegaciones, que desde hace dieciséis meses no se sentaban alrededor de una misma mesa.

No se sabe qué sucederá después de este encuentro que, sin duda, fue el comienzo de una nueva etapa —probablemente decisiva— de la negociación. De todos modos, se piensa que nuevas reuniones, separadas o conjuntas, podrían ser convocadas por el cardenal para los próximos días.

"Ahora esta todo nuevamente en manos de la Santa Sede, que, pese a todas las dificultades de los últimos tiempos, esta dispuesta a llevar a término la mediación con todos los medios", comentó un experto en asuntos vaticanos.

Por lo que consta, el cardenal habló bastante decididamente en la sala con frescos de la renacentista "Casina de Pío IV", donde tuvo lugar la reunión. Recordó a las dos partes los compromisos asumidos con el tratado de Montevideo de 1979, que son: **El no recurso a la fuerza, la normalización de la situación militar entre los dos países y el abandono de cualquier acto destinado a empeorar la atmósfera entre los dos países durante la mediación.**

El cardenal recordó también los eventos, positivos o negativos, registrados después de las sugerencias del Papa. Todo esto, dice el comunicado oficial, se hizo para facilitar el éxito de las conversaciones previstas para el futuro próximo.

Los diplomáticos presentes en la reunión (cinco argentinos y tres chilenos), escucharon en silencio la intervención del cardenal, sentados alrededor de una mesa verde en la gran sala que se asoma a los jardines del Vaticano. Solamente al final los jefes de las dos delegaciones pronunciaron discursos de circunstancias. Después de menos de una hora y media todo había terminado y los diplomáticos de los dos países, atravesaron nuevamente los jardines para retornar a sus sedes, fuera de los muros del Vaticano.

Por admisión de ambas partes, la atmósfera de la reunión fue **"buena"** si bien existía una cierta tensión en el aire por el mero hecho que desde el 30 de setiembre de 1980 no se llevaba a cabo una reunión conjunta.

Los diplomáticos de ambos países no se veían desde el 12 de diciembre del mismo año, día en el cual fueron convocados al Vaticano para recibir las propuestas del Papa.

La reunión de hoy se llevó a cabo en vísperas del cambio de la cumbre de la delegación argentina. El embajador argentino **Guillermo Moncayo,** que encabezó hoy el grupo de diplomáticos de su país, será sustituido por el embajador **Carlos Ortiz de Rozas.**

El jefe de la delegación chilena, en cambio, no estaba presente: el embajador **Enrique Bernstein,** titular de la misión, se encuentra en Chile y por lo tanto fue sustituido por el embajdor **Santiago Benadava.** De parte chilena estuvieron presentes también el consejero **Fernando Pérez** y el secretario **Maximiliano Jarpa.** Los argentinos por su parte estuvieron representados también por el embajador alterno **Ricardo Etcheverry Boneo,** la ministro **Hortensia Gutiérrez** y los consejeros **Susana Ruiz Cerutti** y **Luis Ricchieri.**

COMUNICADO OFICIAL: "ALGUNAS CONSIDERACIONES A LAS PARTES"

CIUDAD DEL VATICANO, 1° (ANSA).— Texto completo del comunicado difundido por la Santa Sede a propósito de la reunión de hoy sobre el Beagle:

"En la sede de la Pontificia Academia de las Ciencias (la llamada "Casina di Pío IV", en los jardines vaticanos), se ha celebrado esta mañana una reunión conjunta de la delegación que los gobiernos de la República Argentina y de la República de Chile tienen acreditadas ante la Santa Sede para los trabajos de la mediación del Santo Padre en el diferendo sobre la zona austral.

"La reunión había sido convocada por el cardenal Antonio Samoré, quien, por encargo de Su Santidad, ha expuesto algunas consideraciones encaminadas a favorecer el desarrollo de la mediación.

● **FACILITAR EL EXITO**

"A este respecto, teniendo en cuenta la solicitud de mediación que ambos gobiernos elevaron a Su Santidad el Papa Juan Pablo II el día 8 de enero de 1979, en Montevideo, y los compromisos que en esa fecha, especialmente algunos posteriores a la propuesta del mediador del día 12 de diciembre de 1980. Todo ello con vistas a facilitar el éxito de las actividades que sucesivamente se lleven a cabo en el marco de la obra de mediación del Sumo Pontífice."

CHILE ADMITE UN FUTURO TRATADO JURIDICO "PARTIENDO DEL PAPA"

SANTIAGO, Chile, 1° (ANSA).— Fuentes chilenas estimaron que un futuro tratado jurídico entre Chile y Argentina, dirimiendo el conflicto limítrofe por el Beagle es factible, pero partiendo de la propuesta de solución que al respecto formuló el Papa Juan Pablo II.

Así lo estiman aquí analistas del tema, mientras que otros creen que Argentina está implementando en la mediación **"una nueva estrategia"** la que si bien **"aparentemente"** muestra una mayor colaboración, deja sin embargo **"inalterado"** el fondo de la controversia.

Entre Chile y Argentina en los últimos días se han intercambiado notas diplomáticas, puntualizando posiciones frente al Beagle y la decisión del gobierno de Argentina de no prorrogar por otros 10 años el **"tratado general sobre solución judicial de controversias"** firmado en 1972.

● **"MEMORANDUM"**

En Santiago se indica, que además Argentina habría entregado un **"memorándum"** detallando sus pretensiones y que **"en principio",** Chile está de acuerdo en formular un nuevo instrumento, pero éste basado en la propuesta del Papa, solucionando el conflicto limítrofe y formulada dentro de la petición de mediación que al respecto le hicieran los 2 países.

Reducción del Presupuesto Militar Sería del 12%

La reducción del presupuesto de las Fuerzas Armadas será uno de los temas que abordará hoy la Junta Militar en su habitual reunión de los martes. Sobre el particular ya se han hecho numerosos estudios que coinciden en señalar que dicha reducción redondeará el 12 por ciento. Asimismo el máximo organismo del Estado considerará temas de candente actualidad nacional, mencionándose la situación socio-económico y sus derivaciones en los últimos meses en el campo industrial donde se producen despidos, cesantías y suspensiones con mayor intensidad, creando un clima social bastante preocupante. Al mismo tiempo los comandantes en jefe de las tres fuerzas que integran el órgano supremo del Estado tienen el propósito de considerar, también en detalle, las actuales negociaciones que se llevan a cabo en el Vaticano para hallar una solución al diferendo limítrofe

● **AGENCIA NOTICIOSA**

En la víspera el presidente Galtieri mantuvo una extensa entrevista con el vicepresidente de la United Press International, Claude Hippeau, quien concurrió acompañado por el director Regional, Alberto Schazin y el corresponsal jefe de dicha agencia en Buenos Aires, John Reichertz. Los visitantes fueron presentados al Jefe de Estado por el titular de la Secretaría de Información Pública, señor Rodolfo Baltiérrez, generándose en la oportunidad un breve diálogo sobre temas que hacen al funcionamiento de la empresa periodística en el mundo. Con posterioridad, los representantes de la United Press International se trasladaron hasta el despacho del ministro del Interior, general Alfredo Saint Jean a quien reportearon.

El primer magistrado, en breve diálogo con representantes de la "United Press". Los visitantes reportearon luego al ministro Saint Jean.

Junta de Granos: Misa Para que Esta "No se Privatice"

En la iglesia de San Ignacio, ubicada en Bolívar y Alsina de esta Capital, el personal perteneciente a la red oficial de elevadores terminales de la Junta Nacional de Granos realizó una misa para "pedir al Santísimo" que éstos no se privaticen.

Unas doscientas personas colmaron la nave central del templo. El oficio religioso comenzó a las 19.30 y una hora más tarde los concurrentes se retiraron en perfecto orden.

Un comunicado emitido por los empleados pertenecientes a ese organismo estatal expresa que la misa se celebró para "orar en condición de cristianos para que el Altísimo ilumine a los integrantes de las Fuerzas Armadas con poder de decisión, para que no se consuma la disolución de la Junta Nacional de Granos y no se eliminen de la red oficial los elevadores terminales, los cuales fueron oportunamente construidos por el Estado y puestos al servicio del productor y en beneficio del país".

Concluida la ceremonia religiosa, los asistentes se retiraron del lugar sin que se produjeran desórdenes o alguna clase de disturbios. En perfecto orden, los trabajadores que elevaron una plegaria a Dios y oraron para poder conservar su fuente de ingresos, abandonaron el templo. Ya en la calle, entonaron las estrofas del Himno Nacional lo que no perturbó en absoluto la calma habitual de ese céntrico sector capitalino a esa hora.

TROCCOLI: "EL PAIS, UNA CALDERA"

"El Futuro Adquirirá una Fisonomía muy Difícil de Predecir"

CORDOBA, 1° (De nuestro corresponsal).— El dirigente radical Antonio Tróccoli pronosticó en Córdoba que, ante la carencia de eco oficial a los pronunciamientos de la Multipartidaria, **"se abrirá un distanciamiento"** que se traducirá en **"dos órbitas distintas"**, representadas una por el sector gubernamental y otra por dicho nucleamiento político.

Tróccoli comparó la actual situación del país con la de **"una caldera sometida a fuerte presión"** y agregó que la política adoptada por el gobierno está orientada a **"agudizar la recesión y el estado de los niveles de medios y bajos ingresos"**.

En diálogo con el matutino local **"La Voz del Interior"**, el dirigente radical calificó de **"actitud deliberada"** la persistencia de una política que —indicó— **"ya ha demostrado que no es idónea, que no sirve para atender el problema argentino"**.

Coincidió luego con los políticos y dirigentes sindicales que vaticinaron mayores dificultades para los meses de abril y mayo. **"Con esta nueva pérdida del poder adquisitivo de los salarios y la desocupación, el país adquirirá una fisonomía que es muy difícil de predecir"**.

Al ser consultado sobre la actitud que asumirá la Unión Cívica Radical ante la posible convocatoria a una nueva instancia del diálogo político, expresó Antonio Tróccoli que **"ya no hay más lugar para este tipo de conversaciones"** y concluyó que **"hay una cosa que no ha sido cumplida por el poder militar, que es la iniciación del proceso de normalización. Hasta que no se dé el instrumento para que los partidos puedan empezar a reorganizarse, creo que no hay nada más que hablar"**.

● INSOLITA MANIFESTACION

MENDOZA: 1 (De nuestro corresponsal): Portando cacerolas y otros utensilios domésticos; un grupo de mujeres de esta ciudad realizaron aquí dos manifestaciones en protesta contra la carestía de los principales productos de la canasta familiar y la política económica gubernamental. Durante su transcurso; (de aproximadamente diez minutos) no se registraron detenciones.

La primera manifestación se produjo alrededor de las 21 en la esquina de Servando Bayo y Estanislao Zeballos en pleno barrio Echesortu, cuando alrededor de una treintena de damas comenzaron a golpear cacerolas y otros elementos de cocina.

Otro acto similar se desarrolló casi simultáneamente en la intersección de las calles Ituzaingó y Valparaíso. En ambos casos, la desconcentración se realizó antes de la llegada de los móviles policiales y en perfecto orden.

LA MULTIPARTIDARIA DE CORDOBA, UNA NECESIDAD

CORDOBA, 1° (De nuestro corresponsal).— El presidente del comité provincial del radicalismo, doctor Eduardo César Angeloz, reveló hoy que "frente a los acontecimientos que vive el país, la actitud que ha asumido el gobierno en cuanto a las actividades de tipo político y fundamentalmente a las definiciones de tipo económico, se ha replanteado la necesidad de constituir la Multipartidaria en Córdoba".

El dirigente radical dialogó con los periodistas tras mantener una reunión con representantes del Partido Justicialista, del MID, de la Democracia Cristiana y del Partido Intransigente. Por esas agrupaciones, concurrieron al estudio del doctor Angeloz, el doctor Tránsito Rigatusso y Hugo Lafranconi, Silvio Borioli y Angel Reale; Alejo Gauna, Angel Manzur y Jorge Marandino y Albino Serafín y Erasmo Ceballos respectivamente, quienes plantearon la necesidad de la convocatoria

Al respecto, puntualizó Angeloz que "a este requerimiento formulado por los demás partidos políticos (concurrentes a la reunión aludida), la Unión Cívica Radical ha respondido que con anterioridad había tomado como actitud que este organismo (la Multipartidaria), debía tener carácter nacional, pero en mérito de las circunstancias nuevas apuntadas por los partidos políticos, asumía el compromiso de convocar cuanto antes al Comité de la Provincia y la Comisión de Acción Política, para tomar una decisión sobre este tema en concreto y dar una respuesta al más breve tiempo de la decisión que asuma el radicalismo de Córdoba en cuanto a la constitución de la Multipartidaria en esta provincia".

Requerido acerca de las gestiones cumplidas por la Multipartidaria a nivel nacional, afirmó Angeloz que la misma "definió con una precisión matemática el estado que vivía el país al 31 de diciembre de 1981. Fue una mano tendida a la decisión política que debía adoptarse en el país para el futuro",

La Multipartidaria que este 4 de febrero se va a reunir en el orden nacional —anunció— en la oportunidad, "tratará el camino, la actitud a seguir, cuál va a ser la movilización que se realizará en el predicamento de las ideas que la Multipartidaria nacional ha fijado",

Cumpleaños de Isabel: Adhesión

El próximo 4 de febrero María Estela Martínez de Perón cumplirá años. Por tal motivo, el distrito Lanús del Consejo Administrativo del Partido Justicialista envió una carta a la "jefa de nuestro movimiento" a su residencia de Madrid, en España. La misiva, que firma el titular de dicha agrupación, Francisco Vitipaldi, expresa lo siguiente:

"Este cumpleaños será el primero después de vuestro cautiverio y transcurrirá, sin duda, con las limitaciones que el actual régimen militar os impone en el vano intento de anularos en vuestro doble carácter de indiscutida jefa política y directora ideológica del Movimiento Nacional Justicialista".

"Han pretendido empañar vuestra lucidez y doblegar vuestro valor —continúa la carta— pero la compañera y discípula del creador de la doctrina y del Movimiento Nacional Justicialista supo, como no podía ser de otra manera, dar testimonio de las más acendradas virtudes de la ética peronista, que no en vano hunde sus raíces en el credo cristiano (...). Sois jefa indiscutida y única de nuestro Movimiento de Liberación Naciona, fuente de inspiración, unidad y disciplina; suprema garantía de que el proceso de institucionalización de nuestro movimiento se realizará sin desviaciones desnaturalizantes y en un todo de acuerdo con el pensamiento estratégico del conductor".

"Cuando recordamos el día que adelantasteis: Quieren apagar la chimenea que encendió Perón, no podemos menos que admirar vuestra aptitud política, vuestra fina sensibilidad y vuestra lucidez, que os permitió ver y señalar el verdadero enemigo en momentos en que todo parecía ser noche cerrada y brumosa".

Finalmente la agrupación le asegura a Isabel que "vuestro retorno a la patria no sólo no reconocerá limitación alguna, sino que se hallará respaldado por el fervor incondicional de millones de leales, honestos y capaces ciudadanos".

PERONISTAS: CRITICAS DE EX MINISTRO PARTIDARIO

MAR DEL PLATA, 1° (De nuestro corresponsal).— En un reportaje que se publica en la fecha, en un diario de esta ciudad, el ex ministro peronista del Interior y de Economía de la Nación, en los gobiernos peronistas, Roberto Ares, tuvo dureza en sus expresiones hacia hombres que integran el justicialismo.

Ares dijo, **"muchos hombres nuestros que, en vez de fortalecer el movimiento en un momento difícil** (antes de marzo de 1976 y después de la muerte de Perón), **creían que eran herederos del movimiento militar que se estaba gestando"**.

"Fueron engañados respecto de personajes que no cito por nombres propios, asegurándoles su supervivencia política cuando se diera el golpe que daba término a la presidencia de la señora de Perón. Y han quedado todos al costado del camino".

Al consultárselo de cómo veía al peronismo, señaló que "el peronismo trabaja intensamente. Hay en él distintas formas de pensar, como en todo partido político, acerca de la solución de los problemas que enfrenta el país. Esto no significa que el peronismo, en general, no esté de acuerdo con su doctrina, y los puntos de vista que marcara el Líder. En el peronismo veo que no habrá discrepancias fundamentales que puedan motivar escisiones".

Luego se le preguntó al doctor Ares, si el peronismo necesita hoy de una renovación o una depuración, a lo que contestó, "la depuración en los momentos políticos se producen naturalmente, cuando hay democracia interna, en el sentido en que se le puede dar a la palabra depuración, algo así como "limpieza". La democracia interna es fundamental, porque es cierto que a tantos años de no haberse convocado a las estructuras internas no sabemos si quienes lo conducen son representativos o no. La democracia interna es la que dirá en definitiva, quiénes son los hombres que asumirán la responsabilidad de la conducción".

Posteriormente se le consultó cómo observó las alternativas suscitadas en torno a la "casi" concurrencia al diálogo de la dirigencia justicialista con las autoridades del Proceso, respondiendo, "cuando el peronismo recibió la invitación para ir al diálogo con el gobierno, el escribano Bittel convocó a una reunión de hombres que habían tenido actuación dentro de las filas del partido. Algunos optaron por concurrir, otros por la no concurrencia. Yo me definí por esta opción.

Coreanos Dejan Colonia Agrícola

SANTIAGO DEL ESTERO, 1° (De nuestro corresponsal).— Veinte familias de coreanos que se habían instalado en una colonia agrícola hace cinco años, decidieron abandonar las tierras adquiridas al gobierno provincial, por considerar que no son rentables, y emigraron hacia distintas ciudades de la provincia,

Los coreanos se habían instalado en 1977 en un terreno de 500 hectáreas, en la localidad de Isca Yacu, comprado por la embajada de Corea al gobierno local y allí constituyeron la colonia que denominaron "Semaul", y que en su idioma significa "Nuevo Pueblo".

Sin embargo, no se mostraron conformes con el rendimiento de la tierra, en la que plantaron soja, sorgo, maíz, poroto y alfalfa, y optaron por abandonar la zona.

Solo una de las veinte familias —entre cuyos integrantes había 16 profesionales universitarios— optó por quedarse

Responden a Conceptos de Viola

CORDOBA, 1° (De nuestro corresponsal).— El matutino local "Los Principios" replica hoy declaraciones que el ex presidente Roberto Viola formulara con respecto a un amplio informe sobre la crisis que culminó con la destitución del ex mandatario publicada por ese diario la semana pasada.

El diario había afirmado en una nota titulada **"La historia secreta de la destitución de Viola"**, que nunca existió la presunta renuncia escrita del ex presidente aunque su actitud personal fue desde el comienzo al de renunciar.

Agregaba la nota que el entonces presidente interino, general Horacio Liendo, fue quien disuadió a Viola porque sostenía que **"renunciar es hacerle el juego al retorno de Martínez de Hoz"**.

Viola, a su vez calificó el informe como **"Fantasía,** ya que evidentemente otra denominación no puede darse a esa serie inconexa de suposiciones"

Para el rotativo "resulta evidente que el teniente general Viola no ha tenido a la vista el texto completo" de la publicación,

Critica el diario que Viola "no proporciona su respuesta, y una vez más repite su promesa de divulgar en su momento, la verdad de los hechos".

"Los Principios" confía —agrega— en que el ex presidente sabrá cumplir, pero espera que lo haga cuando su testimonio sirva para la formación del criterio político del ciudadano de hoy, y no del de sus biznietos".

Luego puntualiza: **"suele decirse que no debe mentarse la cuerda en la casa del ahorcado. El teniente general Roberto Viola no accedió a la presidencia de la Nación ungido precisamente por el voto ciudadano. Llegó allí elegido nada más que por un sector de esos ciudadanos a quienes no representó, a la luz de los acontecimientos, demasiado eficazmente, acaso por su enfermedad inhibitoria"**.

INSCRIPCION

EN ESCUELAS DE CAPACITACION ACELERADA PARA EL HOMBRE Y LA MUJER

MECANICA AUTOMOTRIZ - TORNERO MECANICO
RADIO Y TELEVISION (Armador y Reparador)
Duracion 2años - TITULOS OFICIALES - Practica Intensiva

Otras Carreras cortas con títulos no oficiales:

TECNICOS: PLOMERIA - GAS - INST. ELECTRICAS CARBURACION - AFINACION - ELECT. D/AUTOMOVIL MOTORES - SOLDADURA ELECTRICA - REFRIG. Y AIRE ACOND. - DIESEL - BOBINAJE - CERRAJERIA SERVICE DE ARTEFACTOS ELECTRODOMESTICOS OPERADOR TELEX.

AREA QUIMICA: QUIMICA INDUSTRIAL - PLASTICOS ESMALTES P/CERAMISTAS - CAUCHOS y mucho mas.

COMPUTACION: PROGRAMACION - DIAGRAMACION PERFO-GRABOVERIFICACION - COBOL, RPG, BASIC

CONTABLES: SECRETARIADO COMERCIAL - ADM. DE PERSONAL - LIQUIDACION DE SUELDOS IMPUESTOS - CONTABILIDAD - ORG. Y METODOS.

FEMENINOS: SERVICE DEL HOGAR (desde cambiar un cuerito hasta una instalación eléctrica) - COSMETOLOGIA COCINA Y REPOSTERIA - SECRETARIA EJECUTIVA - ASISTENTES: CONTABLE - JURIDICA - DE MEDICO ESCRIBANIA.

CABALLITO: Yerbal 133
LINIERS: R. Falcon 7115 BOULOGNE: Av. Rolón 2165(Gal)
MORON: Sarmiento 933 LANUS: H. Yrigoyen 4155
SAN MARTIN: Belgrano 3376 Pte. SAAVEDRA: Cabildo 3977
ZARATE: Mitre y J. Lima LA PLATA: Calle 3 Nº 763
S. FERNANDO: Constitución 33 ROSARIO: Tucumán 1220
S. MIGUEL: L. Gallardo 146 (Gal.)

Por correspondencia: únicamente YERBAL 133 (1405) CAP.

LEICESTER

BITTEL, EN DOS REUNIONES PARTIDARIAS

RESISTENCIA, 1° (De nuestro corresponsal).— El vicepresidente primero del Partido Justicialista, escribano Deolindo Felipe Bittel viajará mañana a la Capital Federal.

El escribano Bittel tiene previsto participar de dos reuniones partidarias, una con el Consejo Superior y otra con la rama gremial "para examinar candentes cuestiones de la actualidad nacional", se informó aquí.

● A ENTRE RIOS

Bittel, además, viajará el sábado 6 de este mes a la ciudad de Colón (Entre Ríos), donde se desarrollará un encuentro justicialista.

● EN CHARADAI

El dirigente chaqueño, durante el fin de semana, presidió una reunión partidaria en la localidad de Charadai, ubicada en el sudeste provincial.

PLUSH O VELOUR DE NYLON VELOUR FORRADO

y demás art. para la fabricación de muñecos.

ALBERTO KALEFF
Lavalle 2641
P. 2º Of. 202. Capital
89-8088

EX LEGISLADOR AMERISE; "NADIE LE VA A ESCATIMAR UN SACRIFICIO AL PAIS"

El Esfuerzo Tiene que ser Parejo

"El día que en el país haya sinceramiento, o sea cuando sepamos cuánto se gasta en salud pública, en educación y en fuerzas de seguridad, entonces podremos partir a buscar soluciones razonables con el aprecio y el aporte de todos los sectores de la comunidad", afirmó el ex legislador peronista **José Carmelo Amerise** en declaraciones periodísticas. **"Nadie**—sostuvo— **va a negar un sacrificio para beneficiar al país, pero el esfuerzo debe ser parejo para todos".**

Interrogado acerca de si coincidía con la apreciación del secretario general de la Confederación General del Trabajo, **Saúl Ubaldini**, en que **"estamos al borde de una explosión social"**, respondió el ex diputado nacional: **"no solo con Ubaldini, sino con la gran mayoría de los argentinos que piensan de la misma manera. Evidentemente** —añadió— **esta política de recesión económica que se ha implantado va a llevar a esa grave situación apuntada".**

En cuanto a una gran movilización, con actos en esta Capital y en ciudades del interior, propiciada por la convocatoria Multipartidaria para este viernes y ante la posibilidad de que la misma trabe o **"torpedee"** algún diálogo, manifestó que **"las fuerzas de seguridad, tanto en la administración Videla como en la de Viola, han dado muestras de que estaban dispuestas a dialogar".**

Respecto a una declaración del ministro del Interior en cuanto a que el peronismo **"puede ser mayoría en el país"**, indicó que el justicialismo **"tiene un rol histórico a cumplir y no hay necesidad de que lo diga Saint Jean para que todo el mundo sepa que en nuestro país es la mayoría".** Consultado sobre si un sector del peronismo se encolumnaría detrás del general **Juan Carlos Onganía** o del almirante **Emilio Massera**, Amerise dijo que **"el peronismo se encolumnará detrás de los dirigentes peronistas exclusivamente".**

● SALTA: ¿CESACION DE PAGO?

SALTA, 1° (De nuestro corresponsal).— El empresariado de esta provincia vinculado con las producción agropecuaria podría declararse en cesación de pagos si así lo deciden en las próximas deliberaciones los integrantes de la Cámara de la Producción.

Los argumentos de los productores son múltiples y últimamente han puesto especial énfasis en diversas oportunidades en el rechazo al régimen de refinanciación mediante los bonos, ya que el mismo, entre sus condiciones, exige la presentación del certificado de libre deuda tributaria, la cual, a juicio de los interesados, **"es algo así como pedir un certificado de buena salud a un enfermo, ya que quien no pudo cumplir sus obligaciones con los bancos, tampoco pudo hacerlo con los impuestos".**

CUOTAS Y LA NUEVA INDEXACION

A partir de ayer, el Banco Hipotecario Nacional comenzó a informar en detalle al público sobre las nuevas medidas adoptadas con respecto al sistema de indexación de sus préstamos hipotecarios.

De esta forma se cumplió lo anunciado en conferencia de prensa por el ministro de Acción Social, vicealmirante Carlos Lacoste, en oportunidad de dar a conocer las nuevas disposiciones.

Es de señalar, de acuerdo con lo expuesto en la referida reunión informativa, que el nuevo índice adoptado por la institución para los distintos créditos, que utilizan como indicador el salario del peón industrial, es un promedio de índices de salarios de la Administración Pública Nacional y provincial, empresas del Estado y sector privado, elaborado por la subsecretaría de Seguridad Social.

● 120.000 FAMILIAS

Los beneficios de estas disposiciones alcanzarán a más de 120.000 familias.

Los beneficiarios de los distintos créditos regidos hasta el momento por el índice del peón industrial, tendrán tiempo de asesorarse sobre el nuevo sistema en la Casa Central del Banco Hipotecario, Defensa 120, o en cualquier sucursal del país hasta el 30 de junio próximo, en el horario de 10 a 16.

Personal especializado de la entidad comenzó a brindar ayer al público, que se congregó en la sede central desde hora temprana, toda información solicitada sobre las medidas adoptadas en relación con el sistema de indexación de sus créditos.

De esta manera, la institución crediticia viene a cubrir una necesidad ampliamente requerida por los beneficiarios de los créditos, regidos hasta el presente por el índice del salario del peón industrial.

Numerosas personas concurrieron al Banco Hipotecario para informarse de las nuevas operatorias.

Alemann: Es Patraña y "no soy Sadista"

El ministro de Economía Roberto Alemann, calificó ayer de "patraña" la afirmación publicada en una revista especializada respecto a que se "gratifica" negando subsidios o recortando partidas presupuestarias, en una dura réplica difundida oficialmente.

Dicha réplica está contenida en una nota enviada por el ministro Alemann al director del mensuario "Prensa Económica", respecto de una editorial del mismo en el que se señala que "existe la imagen de que (Alemann) se gratifica negando subsidios o recortando partidas presupuestarias".

Al respecto el titular del Palacio de Hacienda señaló que "esta afirmación es una patraña" y un "invento", agregando que "jamás he dicho a nadie que me gratifiqué negar subsidos o recortar partidas y nunca se me pasó por la mente semejante actitud ni he tenido nada parecido a una gratificación".

Tras señalar que "me duele como al que más" tomar estas determinaciones, Alemann afirma que esa reducción está orientada a "suprimir la emisión inflacionaria".

"Me hago cargo —acotó— de la tremenda inequidad implícita en el impuesto inflacionario que grava al que trabaja y al que vive de sus ahorros o de una pasividad, sin que puedan evitarlo porque el Estado así lo manda, al fabricar inflación con emisiones espurias para atender gastos a veces justificados pero no prioritarios y otras veces dispendiosos e injustos".

Finalmente señala en su nota que "nada de eso tiene que ver con la presunta gratificación" y que "no me complace el dolor ajeno, ni soy sadista, como su afirmación hace suponer".

Al Subsuelo no hay por qué Privatizarlo

El presidente de la Cámara Argentina de Comercio, Eduardo Luis García, se pronunció en contra de una privatización del subsuelo, calificando a dicha iniciativa de innecesaria. El empresario sostuvo que "esta es una cuestión de política, no económica. Me parece que una modificación en ese sentido puede tener una resistencia política y sinceramente no veo la necesidad para hacerlo".

Al referirse a la política que impulsa el Ministerio de Economía, el titular de la Cámara Argentina de Comercio indicó que "se puede llegar a la privatización en la medida en que sea necesario para los resultados que se buscan sin necesidad de hacerlo con el subsuelo".

Eduardo García manifestó también, que es necesaria "una gran sinceridad por parte de las autoridades" para privatizar.

Indicó García que para que la idea esbozada en esferas del Ministerio de Economía tenga éxito "es fundamentalmente necesario que el Estado esté convencido de la necesidad de privatización, "ya que en caso contrario se ponen trabas intermedias, se desalienta totalmente a la actividad privada, que necesita tener la seguridad de que la privatización es deseo del gobierno.

Finalmente, el presidente de la Cámara Argentina de Comercio expresó que ha evolucionado mucho la idea de privatización y que ha encontrado incluso "reacciones muy favorables". Concluyó García que "si se enfoca el problema sobre los beneficios que puede significarle a la población esta nueva política de privatización, creo que al principio puede haber un poco de resistencia, pero no tengo ninguna duda de que una vez que se empiecen a recibir los beneficios, habrá una acogida general".

ALGODON: ES PRIORITARIO

El presidente de la Federación Agraria Argentina, Humberto Volando, aseguró ayer que la crítica situación de la producción algodonera será uno de los temas prioritarios que considerará con el ministro de Economía, Roberto Alemann en la reunión que ha sido convenida para mañana a las 17 en Hacienda.

Agregó Volando, que el tema del algodón "lo vamos a tratar en forma muy especial, porque es inminente la cosecha".

Sostuvo que el gobierno chaqueño "se está moviendo a todos los niveles sin encontrar el eco necesario".

Asimismo, señaló que también analizará con el ministro Alemann el tema del endeudamiento del sector agropecuario "que pareciera ser que va quedando atrás" y la decisión oficial de intervenir las Juntas Nacionales de Granos y Carnes, además de otros asuntos que la entidad agraria juzgue de importancia.

Volando concurrirá a la audiencia acompañado por el secretario gremial, Daniel Lusich; por el tesorero, Loris Donati y por el director, Daniel Boo.

Esta será la segunda reunión que Alemann mantiene con una entidad representativa del sector agropecuario.

El 21 de enero último, el titular del equipo económico se reunió con el presidente de la Sociedad Rural Argentina, Horacio Gutiérrez, entidad esta que dio su pleno respaldo a la gestión de Alemann.

DOLAR, CON LOS MISMOS "COLORES"; TASAS EN ALZA

Sin variantes formales de ninguna naturaleza, el mercado de cambios mantuvo ayer sus valores del viernes con un nivel reducido de negociaciones, mientras que en la plaza financiera se vislumbran síntomas claros de alzas en las tasas de interés.

Com vino aconteciendo a lo largo de toda la semana pasada, la realidad del mercado marcó que su nivel de equilibrio —"al que salen a vender los exportadores", aseguró un operador— se situó, y operó, entre los 10.250 y los 10.300 pesos, que no se reflejaron en el cierre de transferencia del Banco de la Nación Argentina.

También como es habitual, sobre la clausura de las operaciones, la entidad oficial, por mandato del Banco Central, salió a colocar una menguada partida de dólares con lo que consiguió situar el valor formal de cierre a 10.025 pesos comprador y 10.075 pesos vendedor.

En cuanto al dólar billete, tanto en el Banco Nación como en las casas de cambio (en promedio), se mantuvo tal como el viernes en los 9.900 pesos para el tipo comprador y 10.400 pesos para el tipo vendedor, sin ninguna intervención oficial y con muy poca demanda.

Los operadores consultados señalaron que se actuó "dentro de un mercado chico y tranquilo, con los exportadores vendiendo sus divisas en la medida estrictamente necesaria para sus necesidades".

Por lo que hace la plaza financiera, comenzaron ayer a vislumbrarse las primeras presiones alcistas en cuanto a tasas de interés, empujadas de alguna manera por la actividad del mismo Banco Nación, que para préstamos interbancarios ("call money") comenzó ofreciendo dinero al 76% anual nominal a 7 días y terminó la jornada colocándolo al 86%, es decir más de 15 puntos por encima del viernes.

¿Perspectiva de Febrero?: Mes Financieramente "Duro"

En un marco de neta incertidumbre por parte de los operadores y la perspectiva de un mes financieramente "muy duro", se inició febrero y con ello quedó derogada la tan disentida "tasa de referencia" para operaciones activas.

En rigor, la derogación de dicha tasa, en las actuales condiciones del mercado, pasó por ser un acto meramente formal de la conducción económica, ya que la misma se situaba en las últimas semanas netamente por encima de la tasa activa real.

Cabe recordar que la fijación de la "tasa de referencia" se efectuaba sobre la base de la prima de futuro para el dolar en el mercado local más la inflación internacional y el margen de intermediación de las entidades financieras; así en su último valor vigente estipulada un 10 por ciento mensual, superior al costo del crédito del mercado.

Si por el contrario había alguna —o algunas— entidad que superase ese "límite", por el excedente cobrado, debía tomar previsiones invirtiéndolo en bonos nacionales con ajuste financiero, ya que se entendía que con tasas tan altas eran créditos de alto riesgo.

Por lo que respecta a la operatoria de las entidades, en estos momentos la derogación de la "tasa de referencia" no influirá en absoluto, aunque sí lo hará la pauta netamente restrictiva contenida en el programa monetario para febrero.

De acuerdo a lo divulgado el viernes por el Ministerio de Economía, la expansión monetaria de origen primario prevista para este mes alcanza en total a 2,4 billones de pesos, lo que significa un aumento del 4 por ciento en la "base monetaria", y, para ejemplificarlo, la mitad de la expansión del mes de octubre último.

Esto, medido en valores constantes, representará una caída de la masa monetaria disponible y, consecuentemente, una cierta escasez de dinero si es que tiende a regularizarse la demanda de crédito, que en enero estuvo virtualmente paralizada.

En Inflación También Vamos "en Punta"

WASHINGTON, 1° (UPI).— La Argentina sufrió una vertiginosa alza en su tasa inflacionaria, para alcanzar el poco deseado honor de ser el país con el más alto índice de precios en el mundo, en tanto Japón es el de tasa más baja.

Las estadísticas del Fondo Monetario Internacional indican que la Argentina terminó el año 1981 con una tasa de 130,3%, comparada con 120,7 en noviembre, un alza de 9,6% de un mes a otro.

Israel es el país que, en escala mundial, sigue a la Argentina con 109,9% correspondiente a octubre último y Japón es el de más baja tasa con 3,6%.

En América latina, Chile es el reverso de la medalla de la Argentina al disminuir la tasa inflacionaria a un solo guarismo y centesimas: 9,5%. El índice que en noviembre marcó 11,1%, disminuyó 1,6% en diciembre.

"La notable reducción de la inflación en el precio a los consumidores en Chile —acotó el FMI— se caracteriza por una disminución del promedio de 28,4% de aumento en el primer trimestre de 1981 a 11,4% en el último trimestre de ese año".

Solo Jamaica, en la región de América latina, es el otro país con una tasa de inflación de un guarismo y centésimas al registrar apenas un 5,4%.

En los 19 países industriales seleccionados por el FMI, la tasa inflacionaria disminuyó de 9,8% en octubre a 9,4% en noviembre, debido, en parte, a la disminución registrada por Estados Unidos.

En Estados Unidos, el índice de precio a los consumidores registró 8,9% al finalizar el año, el más bajo desde 1978 cuando marcó 7,2%.

En Brasil, la tasa que en setiembre fue de 113,2%, bajó a 107% en noviembre, una disminución del 6,2%.

● **COLOMBIA, DECLINACION**

En Colombia hubo una modesta declinación en la tasa inflacionaria de 8 décimas. En octubre fue de 27,1%, para bajar al mes siguiente a 26,3%.

En México, las estadísticas permanecen invariables con respecto al último informe del FMI, es decir, 28,4% en octubre último.

En Perú hubo una apreciable disminución del 7,2% en el índice de precios a los consumidores. De 79,7% en agosto bajó a 72,5% en octubre.

Ejercicios Adversos en Importantes Financieras; la "Incobrabilidad", con Incidencia Especial

CON BALANCES "AL ROJO"

Con voluminosos quebrantos cerraron sus balances, dados a conocer recientemente, varias entidades financieras de primera línea. En algunos casos, como por ejemplo en el del The Royal Bank of Canadá, los resultados en "rojo" en el último ejercicio llegaron a $ 5.024.000.000.

Una incidencia preponderante en los quebrantos de dicha casa bancaria tuvieron las imputaciones "por incobrabilidad", cuyo monto ascendió a $ 10.116.000.000. A ello, incluso debe agregarse $ 3.995.000.000 en "cargo por incobrabilidad de créditos diversos y otras previsiones".

Otros guarismos del último ejercicio del The Royal Bank of Canadá, cerrado el pasado 30 de setiembre, permiten establecer que tuvo ingresos financieros por $ 284.705.000.000 y egresos por $ 246.700.000.000, mientras que percibió por servicios $ 24.438.000.000 y tuvo gastos en el mismo rubro por $ 4.401.000.000. Sus erogaciones por administraciones totalizaron $ 34.533.000.000, de los cuales 20.111 millones corresponden a remuneraciones y cargas sociales.

Sus utilidades diversas sumaron $ 5.354.000.000 y las pérdidas diversas $ 9.078.000.000. A ello debe sumarse un ajuste global a los resultados por $ 5.062.000.000, de acuerdo con las disposiciones existentes sobre la actualización de los balances históricos.

La Cooperativa de Créditos Independencia Limitada, con sede en La Rioja 827 de esta Capital, en sus balance cerrado el 30 de junio de 1981 dio pérdidas por $ 196.000.000. Las imputaciones "por incobrabilidad" llegaron en su caso a $ 70.000.000 y el "cargo por incobrabilidad" de créditos diversos y otras previsiones fue de 39 millones de pesos.

Como contrapartida a este panorama, la Cooperativa de Crédito Paz Limitada, con domicilio en Viamonte 2511 de esta Capital, en su ejercicio cerrado en diciembre de 1980 y recién conocido ahora, dio utilidades por casi $ 9.000.000.

Por otra parte, también recientemente, se conocieron los balances de numerosas compañías aseguradoras, con resultados favorables en todos los casos,

La Confianza, Compañía Argentina de Seguros SA, dio ganancias por $ 318.000.000, a junio de 1981. A esa fecha, La Nueva, Sociedad Cooperativa de Seguros Limitada tuvo un saldo favorable del orden de los $ 3.058.000.000. Por su parte, La Meridional Compañía Argentina de Seguros SA dio ganancias por $ 15.454.000.000

Vino: Créditos no se Ajustarán a lo Pedido por Gobernadores Cuyanos

Fuentes del Ministerio de Economía señalaron anoche que los créditos a los productores vitivinícolas de Mendoza y San Juan, que se implementarán a través del Banco de la Nación, no se ajustarán a las condiciones solicitadas por los gobernadores de esas provincias, Bonifacio Cejuela y Leopoldo Bravo.

Esa imprevista variante tomó estado público ayer, al cabo de una jornada durante la cual los ministros de Economía de una y otra provincia, Ariosto Falaschi y Federico Bravo, respectivamente, mantuvieron una reunión de 90 minutos con el presidente del Banco de la Nación, Enrique Ruiz Guiñazú.

La Casa Rosada había informado el viernes último que los préstamos para la inminente vendimia se instrumentarían a través del Banco de la Nación.

Los ministros Falaschi y Bravo conversaron, precisamente sobre ese tema con Ruiz Guiñazú, y al cabo de esa entrevista una fuente del Palacio de Hacienda indicó que la concreción de los préstamos no contemplará las condiciones de financiación solicitada originalmente por los gobernadores de Mendoza y San Juan.

De acuerdo a esa fuente, la ayuda crediticia se instrumentará a condiciones de mercado en lo referente a la tasa de interés, en relación al plazo de amortización.

● **INTENSAS GESTIONES**

MENDOZA, 1° (De nuestro corresponsal).— El ministro de Economía, doctor Ariosto Falaschi, reiteró hoy antes de emprender viaje a Buenos Aires, donde concretará gestiones en torno del apoyo paa el levantamiento de la cosecha, que se ha abierto la posibilidad de analizar el tema en el Banco de la Nación.

¿Defraudación en Godoy Cruz?

MENDOZA, 1° (De nuestro corresponsal).— Ascenderían a cinco los detenidos hasta el momento, entre ellos funcionarios y empleados de una entidad bancaria local, en torno a las investigaciones que se realizan por defraudaciones en el área de la municipalidad del departamento de Godoy Cruz.

La especie que publica hoy el matutino "Los Andes", de fuentes dignas de crédito, se habría originado en una entidad bancaria,

Las maniobras se habrían realizado al no depositarse el dinero de las tasas municipales a la cuenta de la comuna

Azúcar: La Reducción del Cupo no Afectará Sustancialmente al Sector

SAN MIGUEL DE TUCUMAN, 1° (De nuestro corresponsal).— El gobernador, general (RE) Antonio Merlo, restó significación a la decisión gubernamental de reducir el cupo de azúcar, asegurando que esa medida "no implica nada tremendo ni afecta sustancialmente al conjunto de la actividad azucarera".

Por otra parte, advirtió que la situación del ingenio Nuñorco, actualmente en quiebra e inactivo, es de carácter "legal", pese a lo cual "se la quiere transformar en una situación de tipo político y económico".

Merlo respondió de esta forma a interrogantes periodísticos sobre dos de los temas más preocupantes para el sector azucarero, como la reducción del cupo de producción en un cinco por ciento, medida que despertó generalizadas protestas, a la persistente inactividad del ingenio Nuñorco, principal fuente de trabajo de la ciudad de Monteros.

"Si Nuñorco no va a moler azúcar este año, no es responsabilidad del gobierno, sino que le corresponde a la sindicatura que entiende en la quiebra la decisión de venderlo, arrendarlo o liquidarlo", aseguró el gobernador.

Desechó además indirectamente la posibilidad de que el gobierno tucumano solicite líneas especiales de financiación para el sector azucarero, como lo hicieron las máximas autoridades de las provincias de San Juan y de Mendoza, puntualizando que en los últimos años el Gobierno Nacional otorgó fácilmente créditos para la producción del azúcar.

"La comparación de Tucumán con Mendoza y San Juan es irreal", sostuvo, y añadió que "lo que hicieron los gobiernos de esas dos provincias no lo sé, pero aquí la industria azucarera siempre tuvo un gran apoyo".

TURISMO; CENTROS DE INFORMACION

Desde ayer y durante todo el transcurso del mes, la Dirección Municipal de Turismo proporcionará información turística de distintos lugares del país en varios puntos estratégicos de la ciudad.

Para tal efecto fueron habilitados los denominados centros de información turística "Florida", "Aeroparque" y "Centro Cultural San Martín".

Los mismos funcionan de lunes a viernes de 9 a 20 horas y los sábados entre las 9 y las 14. Están ubicados en la calle Florida, entre Córdoba y Paraguay, en el Aeroparque Jorge Newbery y en Corrientes 1551, respectivamente.

MOTOS 0 km
SIN ANTICIPO
TODO EN CUOTAS
Gilera 215-Honda
desde $ 250.000
Av. Pavón 4622 L7
1/2 CDRA. ESTACION LANUS

UADE: EL PROGRAMA DE ALEMANN ES POSITIVO

En declaraciones periodísticas formuladas en la víspera, el presidente de la Universidad Argentina de la Empresa, Angel Martellitti, advirtió que "en lo que va del año se comprueba un mayor deterioro en el poder adquisitivo de los salarios". Al estar éstos congelados en el sector público —continuó—, la instancia se refleja en los salarios industriales. Por otra parte, el proceso recesivo en el sector industrial continúa, y estas perspectivas son un poco inciertas, agregó.

De todos modos consideró "positivo" el programa presentado por el ministro de Economía, doctor Roberto T. Alemann. "El problema es compatibilizar el programa económico con ciertos problemas de tipo social, principalmente con el elevado nivel de desocupación", opinó Martellitti.

"Desde el punto de vista del sector público la reducción es importante. Se ha hecho un estudio y en el año 1976 la participación de empresas del Estado en el producto bruto se consideraba en electricidad, por ejemplo, en un 70 por ciento; el de explotación de minas y canteras, un 50 por ciento; en transporte un 40 por ciento y en compañías financieras y caso grupo Oddone y Banco de Intercambio Regional, esa participación aumentó muchísimo", aseveró Martellitti. Y continuó: "Todos estamos de acuerdo en la reducción de esa participación, el problema ahora es de timming.

Sobre la forma en que resolverá el ministro de Economía el problema del apartado financiero que, juntamente con el gasto público está sofocando al país, Martellitti dijo: "Se ha dado un importante paso con la sanción de una ley que contempla todo eso. La reforma de la ley de entidades financieras que puede llevar a consolidar el sistema, haría que desaparezcan muchas, con lo cual se produciría una depuración del sistema, aunque eso va a tener un costo indudable".

BATIENDO TODOS LOS RECORDS DE PUBLICO (Y DE RISAS)

"Al Borde de una Explosión Social"

RIO DE JANEIRO, 1° (AP).— El primer secretario de la Confederación General del Trabajo (CGT) de Argentina, Saúl Ubaldini, considera que ese país está al borde de una explosión social, según declaraciones publicadas hoy por el diario "O Globo".

En entrevista concedida al corresponsal del periódico en Buenos Aires, el líder sindical pide el retorno del estado de derecho y el respeto a la Constitución, se declara dispuesto a dialogar con el régimen militar, garantiza que el movimiento sindical cuenta con el apoyo de la Iglesia y advierte sobre el peligro de una convulsión social en el país.

Sobre el último punto sostiene que lo más importante "no es hacer declaraciones y sí adoptar medidas, como las propuestas por la CGT, a fin de mejorar la actual situación socio-económica".

Las propuestas de la entidad sindical argentina serían, según Ubaldini, "La reactivación del sistema productivo y la consecución de empleo para todos con salarios dignos".

Sostiene en otro aparte de la entrevista que la CGT quiere el establecimiento de un modelo económico que se ajuste a la realidad del país, que sea "nacionalista y ponga fin al fracaso de las políticas económicas 'extranjerizantes' y coloque el capital al servicio del pueblo y no al contrario".

En cuanto a las relaciones entre la Iglesia y los sindicatos, el líder sindical argentino dice que "la Iglesia se ha manifestado a favor de la lucha de los trabajadores y ha demostrado en varios documentos su apoyo al movimiento obrero".

"Consideramos —añade— la encíclica de Juan Pablo II una demostración inequívoca de la verdad de nuestra lucha".

PORTUARIOS LO RECLAMAN EN FORMA INMEDIATA PORQUE "YA NO SE AGUANTA MAS"

Urgente Aumento de Salarios

El Movimiento Portuario "Nuevo Rumbo", que encabeza Genaro Ayala, dirigió un memorial al capitán del puerto de Buenos Aires y Río de la Plata, capitán de navío (RE) Hugo Dietrich, en el cual solicita un urgente aumento de salarios acorde con el costo de vida, no más allá del 1° de febrero, a la vez que señala que "es unánime el clamor de los trabajadores de la ribera en virtud del deteriorado jornal que perciben, debido al progresivo e incesante alza del costo de vida producto de una política económica nefasta para el país, especialmente para la clase trabajadora que soporta las consecuencias de este fenómeno destructor que nos está dejando totalmente desamparados e indefensos".

También reclama la citada agrupación de trabajadores portuarios que se deje sin efecto la resolución 12/79 de la Capitanía General de Puertos, por la cual se dio de baja a los estibadores que no hubiesen cumplimentado los 80 jornales durante el año pasado; que se envíen trabajadores portuarios a las 16 playas containeras (puerto seco) en forma urgente como "medio de combatir en parte la enorme falta de trabajo reinante actualmente en el puerto, que consiste en un promedio de 500 jornales por turno, lo cual significaría que 1.000 familias portuarias comerían más a menudo"; que se respete y haga respetar la Ley 21.429, especialmente en lo que hace a la cantidad de estibadores que se debe ocupar por mano, no permitiéndose y controlándose todos los turnos corridos que pudieran existir; que no se innove en el sistema de contratación portuaria, hasta que la organización sindical que los nuclea, el Sindicato Unidos Portuarios Argentinos (SUPA), se encuentre normalizada.

En otro párrafo del memorial, el Movimiento Portuario "Nuevo Rumbo" manifiesta al capitán del puerto de Buenos Aires y Río de la Plata "sabemos que usted es consciente de la angustiante situación que atraviesa el gremio portuario, que se agrava aún más por la falta de trabajo, ya que es mínima la cantidad de jornales que se logra obtener por mes. Teniendo en cuenta las solicitudes de aumentos anteriores realizadas por nuestro Movimiento, las cuales siempre fueron recibidas por ustedes con la mayor de las preocupaciones obteniendo siempre una mejora en nuestro jornal, es que solicitamos una vez más se convoque a la parte empresaria a los efectos de tratar un urgente aumento salarial,

"Por otra parte —agregan— peticionamos se contemplen con la misma premura y urgencia que el aumento salarial los otros puntos solicitados, pero en esta oportunidad le pedimos que se nos responda concretamente y de ser posible por escrito a los efectos de darlo a conocer al gremio, ya que venimos planteando estos problemas a los más altos niveles y hasta el presente no hemos obtenido respuesta alguna".

Mar del Plata: Declaración de los Estatales

MAR DEL PLATA, 1° (De nuestro corresponsal).— La Unión Marplatense de Gremios Estatales dio a conocer una declaración referida a la marcha del actual proceso nacional en general, y en particular, a la disposiciones por la que se resuelve el congelamiento de salarios de los agentes del estado.

El documento señala que "este tercer turno de autoridades del actual proceso, aun a sabiendas del total fracaso de los ensayos económicos llevados a la práctica en casi seis años de gobierno, vuelve a instalar en el Palacio de Hacienda, hombres y planes, en los que con renovados bríos se observa la intención de desatar todo el peso de la crisis exclusivamente en los hombros de los trabajadores y de las empresas del estado en particular".

Más adelante califica de "insólita la postura de las actuales autoridades", a quienes acusa de ser "liberales en todos los aspectos de la economía, menos cuando se trata de los salarios y derechos del núcleo más dinámico de cualquier sociedad que son los trabajadores.

"Se argumenta para tomar estas medidas —prosigue— que los salarios provocan déficit fiscal", culpando a su vez a los responsables del gobierno de "desorden administrativo, contrataciones y privatizaciones de servicios por sumas fabulosas.

PIDEN FIJAR PRECIOS DE RELOJES DE TAXIS

El Sindicato Conductores de Taxis expresó en un comunicado que "es de público conocimiento que las tarifas del servicio de taxis son regidas por la Municipalidad de la Ciudad de Buenos Aires, así como también dependen de ella los talleres que se dedican a la atención del reloj taxímetro".

Agrega que "el taxista está obligado a percibir por el viaje lo que marque el reloj, significando ello que está impedido de cobrar más, no ocurre así con los talleres de relojería que fijan ellos mismos el importe que debe abonar el taxista por el cambio tarifario, y que en esta oportunidad se abonó desde 120.000 pesos hasta 180.000, y si tenemos que el tiempo que insume el cambio de tarifa es de 5 minutos, es por demás abusivo el precio que se debió abonar".

● MAS DEL 800%

Señala que "en el mes de abril de 1981 se cobró 20.000 pesos, en setiembre del mismo año 40.000. En 8 meses se incrementó en más del 800%, debiéndose tener en cuenta que uno de los argumentos que se expuso para el cambio de reloj mecánico por electrónico fue que el cambio de tarifa era más barato, cosa que en el tiempo queda desvirtuado y si no actúa la Municipalidad fijando un precio en el próximo cambio tarifario, la cifra a abonar será incrementada a límites imprevisibles".

Solicitan que "la Municipalidad, de la misma forma que fija nuestra tarifa, también fije el precio que se deba abonar por el cambio tarifario o bien que se permita el uso de las planillas, que impida un enriquecimiento ilícito de los talleristas".

La UOM Despidió a 300 Empleados

La crítica situación financiera actual de la Unión Obrera Metalúrgica (UOM), eclosionó ayer al concretarse 300 despidos de personal de dicho gremio, en lo que sería un preludio de una drástica reducción de personal, que se manifestaría a fin de este mes con 1.700 despidos más, según anticiparon portavoces gremiales.

Estos, recordaron que "la precaria situación del gremio, 'luego de seis largos años de intervención militar, ya determinó en los últimos meses el corte de los servicios médico asistenciales contratados a sus afiliados en la mayor parte del país".

Dicho corte de servicios, según puntualizaron los portavoces, habría coincidido con "una crítica situación económico financiera que ha llevado a la UOM al borde de la cesación de pagos generalizada, que ya se habría manifestado en forma incipiente, traduciéndose en largas dilaciones en los pagos a una parte de sus proveedores y entes prestatarios de servicios".

Al parecer, siempre según las fuentes gremiales, "la causa de esta crisis fue motivada por dos constantes que se fueron dando a lo largo de los seis años de intervenciones militares".

La primer constante fue que "la cantidad de trabajadores en actividad que sostienen las finanzas del gremio con sus aportes, disminuyo en forma notable: 150.000 trabajadores, por lo menos, fueron despedidos de las fábricas metalúrgicas en todo el país a causa del plan económico vigente desde 1976 y sus puestos de trabajo fueron suprimidos".

"Esto —prosiguieron— fue acompañado con una caída de los salarios"

Agregaron las fuentes que "siempre dentro del campo de la primera constante, también se acentuaron los pagos en negro de salarios en todo el país y se generalizó la evasión de aportes".

"Coincidentemente —prosiguieron las fuentes— mientras la cantidad de trabajadores en actividad caía y los aportes al gremio eran menores día a día, las intervenciones militares incrementaron notablemente los gastos y más que duplicaron la dotación de personal, que en marzo de 1976 alcanzaba a cerca de 2.200 trabajadores, llevándola a alrededor de 5.000 en la actualidad".

Por último, sostuvieron que "lo paradójico de todo esto, es que entre los trabajadores despedidos, si bien la mayoría son personas nombradas después de 1976, se encuentra también personal con 15 años de antigüedad en la UOM", precisando al mismo tiempo que "los despidos se verificaron en todas partes, en el sanatorio central, la sede del secretariado nacional y el camping Ruta Sol, entre otros".

"Frente Común de la Civilidad"

POSIBLE UNIFICACION DE GREMIOS CON LA MULTIPARTIDARIA

El dirigente gremial Roberto Juan García adelantó la posibilidad de una unión entre el sindicalismo y la Multipartidaria "para formar un frente común de la civilidad", y de ese modo "encarar la discusión de un proyecto común que desemboque, en un primer paso, en ese elemento sustantivo que es la democracia".

García, que forma parte del secretariado de la Confederación General del Trabajo y también de las 62 Organizaciones, expresó que "es indudable que la CGT tendrá que adoptar alternativas que vayan más allá de las reclamaciones insertas en un documento. Porque los trabajadores ya no aguantan más las consecuencias que vienen soportando a causa de este Proceso" (el de Reorganización Nacional).

El sindicalista —que fue entrevistado por un periódico bonaerense— anticipó que "el movimiento obrero no va a inventar nada, tiene históricamente sus formas de lucha. Imposibilitado como está de entablar un diálogo serio, no tiene otra alternativa para solucionar los problemas (de los obreros) que la movilización, o sea la intervención directa de las bases". Al respecto, García recordó las "jornadas de protesta" del 27 de abril de 1979 y la del 22 de julio de 1981.

Paralelamente, evaluó que "los primeros pasos del gobierno del general Galtieri indican con claridad que la crisis, ya muy profunda el año pasado, tenderá a profundizarse aún más".

Al tiempo que reclamó la intervención del sindicalismo en la política —tomando como base la última encíclica del Papa Juan Pablo II—, el dirigente del gremio de los taxistas puntualizó que esa actividad se concretará "mal que les pese a los mentores del liberalismo, que solamente reservan al trabajador el rol de creador de riqueza".

● "SERA UN HECHO"

Sobre la unificación de los distintos sectores sindicales, García subrayó que "será un hecho" cuando los proyectos paralelos de la CGT y la CNT-20 "dejen de tener vigencia". Según su criterio, "es imperioso (que la unidad) se haga sobre una misma conceptualización, sobre un mismo proyecto".

CURSOS SECUNDARIOS PARA LOS TRABAJADORES DEL ESTADO

La intervención en la seccional Buenos Aires de la Asociación Trabajadores del Estado (ATE) informó que se halla abierta la inscripción para los agentes de la administración pública que quieran ingresar a primer año del curso lectivo del corriente año, en los centros educativos de nivel secundario creados por convenio entre la Dirección Nacional de Educación del Adulto y citada organización sindical.

Los citados centros educativos N° 90 y 82 están ubicados en Carlos Calvo 1378, adonde deben concurrir para informes e inscripción los interesados que deben ser mayores de 18 años, y ser agentes estatales o hijos, hermanos o cónyuges, quienes deben presentar certificados de estudios primarios, certificado de trabajo y estar afiliados al gremio.

La carrera será de 3 años, egresando con título oficial de perito mercantil especializado en administración pública o perito en recursos naturales.

Licciardo: Debe Liberarse al Docente de Problemas Económicos

PAGAR LA EFICIENCIA

El ministro de Educación de la Nación, doctor Cayetano Licciardo, habló ayer acerca de importantes aspectos vinculados con su área. Dijo, por ejemplo, que no es partidario de hablar de "política salarial", por ello explicó, "prefiero referirme a la política educativa ya que ella involucra el régimen de retribución por el trabajo". Señaló que acaba de "dar una directiva para que se busque el método que nos permita pagar el 'estado docente' en la medida que estos profesionales progresen en lo suyo. Pretendemos retribuir mejor al docente que progresa, por su eficiencia y perfeccionamiento y esto significa que aquellos que se quedan en su rendimiento, se quedarán —también— en sus sueldos". Y explicó "cuando uno le paga a un obrero le está pagando la necesidad de supervivencia que tiene, el aporte que él hace como factor de la producción y, además, se le paga por su eficiencia. Nosotros tenemos que pagar a los docentes de manera que puedan trabajar liberados de problemas económicos y dedicarse verdaderamente a la función. Eso es lo que trataremos de hacer". "Es decir para la función docente hay que tener en cuenta lo que involucra el derecho al trabajo y agregarle la validez de la eficiencia y para ello di las directivas".

En cuanto a la libertad bibliográfica, Licciardo expresó que "yo no puedo afirmar que los docentes van a poder utilizar la bibliografía que quieran y tampoco les voy a obligar a usar una determinada. No habrá control" pero advirtió que "habrá seguimiento respecto de lo que el estudiante va aprendiendo; voy a hacer un seguimiento pero el principio fundamental será la libertad. Ahora si esa libertad no es bien empleada y yo descubro que hay algún docente que utiliza textos contrarios a la tradición, a las buenas costumbres, al ser nacional, a la doctrina nacional, evidentemente voy a tener que llamar a ese docente y veré lo que ocurre".

Sobre la posibilidad de reducir gastos, dijo que "en principio, se tratará de que toda las actividades educativas que se desarrollen en locales alquilados se realicen en inmuebles del Ministerio".

Con respecto al presupuesto para este año señaló el ministro que "no estamos en lucha con el Ministerio de Economía. Termino de plantear —expresó a especialistas del Ministerio a su cargo— las necesidades mínimas y agregué, además, lo que me parece útil, y estoy casi seguro de conseguir dinero para lo mínimo y para lo útil".

La posibilidad de habilitar un ciclo intermedio —entre los niveles primario y secundario de enseñanza— será analizada por la gestión Licciardo teniendo en cuenta varios proyectos. "A este análisis —expresó— se sumará la demanda de la realidad actual". Por último al referirse a la situación de los 17 rectores de universidades nacionales que terminan sus funciones en marzo, destacó: "No es importante para mí que algunos tengan 6 años de función. Hablaré con cada uno, atenderé sus razones y luego procederé. Tal vez pueda decir que no habrá ni 17 reemplazos ni 17 confirmaciones".

UNIVERSIDAD: INICIAN EXAMENES DE INGRESO

Varios millares de jóvenes acudieron ayer a las puertas de cada una de las facultades y dependencias de las universidades nacionales para iniciar los cursos introductorios para los aspirantes a ingresar en cada una de las carreras que se dictan.

Los aspirantes, que para ello debieron inscribirse en diciembre, consultaron hoy horarios y otros detalles de las normas de ingreso en las respectivas casas de estudio.

Tal el caso de los interesados en cursar la carrera de ingeniería, donde se fijó en 1.350 el número de vacantes mientras la cantidad de aspirantes asciende a casi 5.000, según el cálculo de una de las personas que esta mañana se encargaban de evacuar las diversas consultas de los inscriptos.

En las distintas facultades los futuros profesionales —siempre y cuando aprueben los exámenes de ingreso y finalicen las respectivas carreras— consultaban los carteles con horarios, aulas y otros detalles que los inicia en las disciplina elegida por su vocación.

La discriminación para la UBA señala que su total de cupos a concursar es de 8.910 y los correspondientes a cada facultad son los siguientes: Agronomía 500; Ciencias Exactas y Naturales, 680; Ciencias Veterinarias 400; Arquitectura y Urbanismo 700; Farmacia y Bioquímica 400; Ciencias Económicas 1.300; Derecho y Ciencias Sociales 1.300; Filosofía y Letras 730; Medicina, 800; Odontología 400; Psicología 200; Sociología 100, Ingeniería en Alimentos, 50.

En la incubadora y con las doctoras Michelli y Mazzotta, los trillizos Liliana Alicia, Darío y Cecilia Olivares.

Con la Llegada del Mes ¡Trillizos!

Varios eran los futuros padres que en el pasillo de la sala de maternidad del hospital Peralta Ramos esperaban, transitándolo ansiosos, le llegada de sus hijos. Claro que pluralizar no es más que una manera de decir, porque seguramente ninguno de ellos esperaba a más de uno (o una). Por eso la sorpresa fue mayúscula cuando a Juan Carlos Olivares la enfermera de turno le anunció que era padre de tres preciosas criaturas.

Algunos instantes tardó Olivares en comprender que sus hijos eran trillizos, que dos de ellos eran mujeres y el restante representaba al "sexo fuerte". Pero pasada la sorpresa, la alegría del hombre si bien no se ensombreció, mostró en su semblante un gesto preocupado: "¿Y ahora como los bautizo?", se preguntaba. Sus dudas se disiparon cuando su esposa, María Ester González, salió de la sala de de partos. Inmediatamente le dijo cómo debía bautizar a sus hijos.

Con un papelito en la temblorosa mano le dijo al jefe del Registro Civil que éstos se llaman Liliana Alicia, Darío Gastón y Cecilia Mónica, según el orden de nacimiento.

Para abundar en detalles, podemos advertir —según nos informó el servicio de obstetricia del hospital a cargo del doctor Aldo Enrique Piovano— que el parto estuvo a cargo de las doctoras Graciela Michelli y Graciela Mazzota. También por ese mismo medio nos enteramos que los niños pesaron al nacer 1,500; 1,350 y 1,650 kilogramos respectivamente. Lo que más alegra es que su estado de salud es óptimo.

Y ahora una reflexión: La familia Olivares habita una humilde vivienda en el barrio de Villa Lugano, exactamente ubicada en Unanué 6134. Es de esperar que, como dice el refrán, los recién nacidos vengan con "un pan debajo del brazo".

SANTA FE: AUMENTA EL NUMERO DE EVACUADOS POR LA CRECIDA

SANTA FE, 1° (De nuestro corresponsal).— Se elevó a 140 el número de personas evacuadas en esta provincia por la crecida del río Paraná y sus afluentes, en tanto el panorama tiende a agravarse en las islas frente al puerto de esta ciudad, informó la Junta Municipal de Defensa Civil.

En las últimas horas debieron evacuarse 30 personas radicadas en zonas bajas de los distritos Altoverde y La Guardia, y él río permanece estacionario con 4,89 metros, a un centímetro de la puesta en marcha del operativo evacuación.

Mientras tanto en Rosario, el río Paraná llegó a 4,29 metros hoy, con tendencia a continuar creciendo, pero hasta el momento no fue necesario evacuar pobladores.

Además se supo que el actuar comportamiento de las aguas del río Paraná ha motivado una marcada preocupación en las autoridades navales del área, razón por la cual se mantienen patrullajes de control y verificación sanitaria en ambas márgenes del río, el cual es considerado satisfactorio.

También se informó que de no cambiar la situación, deberán realizarse algunas evacuaciones, dado que según los cálculos en los próximos días el nivel de las aguas superaría las marcas máximas.

En tanto en jurisdicción de La Paz el río Paraná se mantiene estacionado con respecto de la marca de la víspera, anotando esta mañana un registro de 4,89 metros.

Según consignó la delegación de la mencionada ciudad de la Prefectura Naval Argentina se pondrá en vigencia el plan de evacuación cuando el río llegue a la marca tope de 4,90 metros.

Por otra parte se mantiene en estado estacionario el río San Jerónimo.

CORONEL SUAREZ: EVALUAN LOS DAÑOS CAUSADOS POR TORNADO

BAHIA BLANCA, 1° (De nuestro corresponsal).— Técnicos del Instituto de la Vivienda de la Provincia de Buenos Aires estuvieron esta mañana en Coronel Suárez, ciudad ubicada a 185 kilómetros de Bahía Blanca, evaluando los daños producidos por un violento temporal de viento y lluvia ocurrido en la noche del viernes.

Los funcionarios bonaerenses se reunieron con el intendente municipal, coronel (RE) Raúl Pedernera, y posteriormente recorrieron el barrio Teniente General Aramburu, el más afectado por este fenómeno.

Ese barrio fue construido hace dos años y medio y volaron las chapas de los techos de unas 50 viviendas. Varias familias permanecen evacuadas en distintas viviendas y otras dependencias.

En la ciudad de Coronel Suárez, personal municipal procedió a retirar de las calles árboles que habían sido derrivados por el viento, al igual que carteles de varios comercios. También sufrió daños de importancia la estación transformadora de la Dirección de Energía de Buenos Aires (DEBA).

Está trabajando en las reparaciones personal especializado y alrededor del 80% de las viviendas contaba otra vez, este mediodía, con el suministro de energía eléctrica, que estaba interrumpido desde la noche del viernes.

En el sector rural, el viento hizo volar techos de galpones, silos y tinglados y cayeron molinos y árboles. Los técnicos del Instituto Provincial de la Vivienda que llegaron a Coronel Suárez por orden del gobernador bonaerense, Jorge Aguado, regresaron ya a La Plata, para presentar un informe al ministro de Obras Públicas de la provincia, ingeniero Carlos Benaglia.

PAMI: Inscriben a Firmas Comerciales

El Instituto Nacional de Servicios Sociales para Jubilados y Pensionados (PAMI), dispuso la reapertura del registro para las firmas que quieran adherir al "Plan PAMI de Descuentos Especiales".

La información oficial señala que casi 3 millones de jubilados, pensionados y sus respectivos familiares realizan sus compras, en empresas y comercios, de los más variados rubros, actividades y servicios, gozando de descuentos, nunca menores del 10%. Agrega que hasta el momento suman 3.500 las empresas comerciales adheridas a este régimen.

A los efectos de lograr una mayor cobertura para sus afiliados y familiares, el PAMI dispone ahora la reapertura de dicho registro. Con ello se busca que nuevas firmas se incorporen al sistema y mediante las respectivas rebajas, pueda captar el mercado comprador que significan los casi 3 millones de jubilados pensionados y familiares.

Los interesados solo deberán hacer llegar sus propuestas por carta a Casilla de Correo N° 4853 (Correo Central), Capital Federal. El trámite es totalmente gratuito y el PAMI se encarga mediante la correspondiente publicidad de que el listado de las firmas, sus direcciones y porcentajes de descuentos, llegue a todos sus afiliados.

CRONICA DE PREVISION

AUTONOMOS. (pensiones).— Están abonando a todos sus pensionados los haberes correspondientes a enero.

AUTONOMOS (jubilaciones pares).— Abonan enero a todos sus jubilados con número de carnet par.

AUTONOMOS (jubilaciones impares).— Comenzaron ayer a pagar las prestaciones correspondientes a enero.

BANCARIA Y SEGUROS, NAVEGACION, PERIODISTAS Y GRAFICOS, SERVICIO DOMESTICO Y TRABAJADORES RURALES.— A partir de mañana comenzarán a abonar a todos sus beneficiarios los haberes correspondientes al mes de enero.

COMERCIO (pensiones).— Están cobrando diciembre y segunda cuota aguinaldo.

COMERCIO (jubilaciones).— Perciben diciembre y segunda cuota del sueldo anual complementario.

ESTADO.— Abona a todos sus beneficiarios los haberes correspondientes al mes de enero.

INDUSTRIA (pensiones).— El próximo viernes comenzará a abonar a todos sus pensionados los haberes de enero.

INDUSTRIA (jubilaciones).— A partir del próximo lunes podrán percibir enero todos sus jubilados.

Lucha en Favor de Vejez Desamparada

RESISTENCIA, 1° (De nuestro corresponsal).— En el Chaco se inició oficialmente el Año de la Ancianidad con una reunión promovida por la Dirección de Asistencia Social de la Municipalidad de Resistencia, con el auspicio de la Subsecretaría de Acción Social, organismo que anticipó un programa de acción con medidas concretas y revisión de las leyes existentes acerca de la atención de ancianos.

Según informara Oscar Cervera, titular de Acción Social, "todo esto permitirá enfrentar a los problemas de la vejez desamparada en que están postrados en hospitales y hogares los ancianos".

Según las estadísticas, existen en la provincia del Chaco 3.000 ancianos de tercera y cuarta edad que están librados a su suerte sin ingresos ni cobertura previsional de ninguna naturaleza.

De éstos, solo un 10% son atendidos en hogares de ancianos.

"TIEMPO AL TIEMPO"

MINIMA: 23°1 a las 6.40 **MAXIMA:** 32°1 a las 15.35

Pronostico para hoy: Caluroso y húmedo con nubosidad variable, 70% de probabilidades de lluvia. Vientos del cuadrante Norte.

DROGAS: RED INTERNACIONAL

Solicitan Colaboración a Interpol; Conocidas Figuras del Ambiente Artístico, Implicadas

Crece en sus alcances la acción de la División Toxicomanía de la Policía Federal tendiente a desbaratar una vasta red de venta y consumo de drogas, cuyos eslabones más importantes se encontrarían en el ambiente artístico. En tal sentido, fuentes policiales dejaron entrever anoche que son diez las personas que se encontrarían detenidas por adicción y tráfico de estupefacientes, hallándose también probada la implicancia de dos laboratorios (uno radicado en Capital Federal y otro en la provincia de Buenos Aires) que serían los encargados del proceso de los narcóticos.

Esta turbia actividad tendría lugar en algunos de los más caracterizados sitios de diversión nocturna porteña, no descartándose incluso la inminente realización de nuevos procedimientos con el propósito de esclarecer definitivamente este sonado caso, que recién comienza a ver la luz.

Posiblemente hoy, siempre y cuando se levante el secreto sumarial impuesto por el juez que entiende en la causa (doctor Alfredo Olivan, secretaria del doctor Carlos Daniel Liporace), las autoridades policiales dispondrían llevar a cabo una conferencia de prensa para anunciar concretamente los nombres de los acusados y los cargos que sobre ellos pesan.

Al respecto y aunque no hubo información oficial, se sabe de los diez detenidos, algunos lo están por consumo de estupefacientes (su situación procesal sería menos comprometida) y otros, los más, por tráfico; asimismo se ha solicitado la colaboración de Interpol Bolivia e Interpol España con el objeto de determinar las conexiones que esta situación podría eventualmente tener con el narcotráfico internacional.

● CABECERA DEL VICIO

En tanto, los encargados de la investigación ya tendrían la certeza de que la lujosa mansión de Del Viso (donde se produjeron algunas detenciones y se secuestraron importante cantidad de drogas) sería la cabecera de una red de distribución que abarcaría los más importantes y costosos centros bailables y clubes nocturnos de la zona norte del Gran Buenos Aires y que se extendería a distintos lugares de diversión juvenil del conurbano. Bien es sabido que en esos sitios, los controles de toxicomanía son permanentes y han permitido reiteradamente, descubrir a algunos inescrupulosos dedicados a "pasar" la droga, como comúnmente se dice en la jerga policial y a introducir en el vicio a los más jóvenes mediante sutiles ardides.

Como ya lo informara detalladamente CRONICA en su edición de la víspera, el operativo (cuyas pistas iniciales permanecen en el más impenetrable mutismo) reconoció tres aspectos, el más importante de los cuales resultó el allanamiento en Del Viso, donde la policía sorprendió en plena "fiesta" a una crecida cantidad de personas, algunas de ellas de reconocida trayectoria en el medio artístico y de sobrados antecedentes en estas delicadas cuestiones de la drogadicción. Los otros dos estuvieron centrados en sendos locales nocturnos (uno situado en la Boca y el otro en San Telmo) y a consecuencia de los mismos debieron prestar declaración ante la División Toxicomanía de la Policía Federal, el afamado bandoneonista y orquestador de tango, Osvaldo Piro y el cantante melódico Danny Martin, quienes después de los interrogatorios, recuperaron su libertad.

Como resultado de esta firma acción contra el vicio, se produjeron diez detenciones y varias "demoras" cuyo número se fue reduciendo a medida que avanzaban las indagaciones. La mayoría de los detenidos lo fueron en Del Viso, aunque los procedimientos en la Boca y San Telmo también dejaron su saldo al respecto.

● ANTECEDENTES

Lamentablemente, esta no es la primera vez que la farándula se ve sorprendida por imputaciones sobre tráfico y consumo de estupefacientes. El año pasado, sin ir más lejos, tras una prolija y paciente pesquisa, resultaron aprehendidas la conocida locutora y animadora de la primera época de nuestra televisión, Nelly Trenti y la productora de espectáculos de tango Verónica Nadal. Además, siempre en los últimos tiempos, han rondado sospechas sobre el particular. Sospechas que en ningún caso han resultado confirmadas, quizás por la ausencia de datos concretos. Esto no parece ocurrir ahora, ya que las pistas que obran en poder de la policía parecen lo suficientemente sólidas como para conducir a un definitivo esclarecimiento del tema y probar de forma indudable, la vinculación con el consumo y tráfico de estupefacientes de vastamente reconocidas figuras, algunas de notoria dimensión popular.

● TRAFICANTE PRESO

MENDOZA, 1° (De nuestro corresponsal).— Se encuentra alojado en la penitenciaría local y procesado por tráfico ilegal de cocaína pura, **Rafael Carlos Mastrángelo**, a quien la delegación Mendoza de la Policía Federal capturó luego de haberlo sorprendido con un cargamento de trescientos cincuenta gramos de dicho estupefaciente en estado puro.

De las primeras informaciones y datos sobre el tema, se ocuparon los medios locales hace unos quince días, cuando se tuvieron noticias sobre las actividades del traficante, cuyo caso se tramita ante el juez Federal doctor Jorge Alberto Garguir.

Aunque en un primer momento la información fue confusa y pese al secreto sumarial que existe sobre el caso, pudo saberse que Mastrángelo habría actuado solo y sin la complicidad de brasileños o norteamericanos.

El operativo que culminó con la captura de Mastrángelo se habría realizado en el hotel "Imperial", en pleno centro de Mendoza, donde fue capturado el traficante y otra persona más dedicada al comercio de automotores, y que luego fue puesta en libertad ante la carencia de evidencias en su contra.

La cocaína que se sustrajo a Mastrángelo se encontraba en estado puro, alcanzando por tanto valor varias veces millonarios.

Mendoza: Escándalo por el Vino

Bodegueros, Enólogos y Transportistas, Condenados por Adulteración

MENDOZA, 1° (De nuestro corresponsal).— El juez a cargo del Primer Juzgado Federal de esta capital, Gabriel Francisco Guzzo, condenó a 26 bodegueros, enólogos, transportistas, empresarios y empleados de diversos establecimientos vitivinícolas, a penas de entre 30 meses y 6 años de prisión por los delitos de adulteración de vinos, tráfico ilegal de alcohol etílico e infracción a la Ley de Impuestos Internos, según anunció hoy el magistrado.

En una sentencia de 63 fojas y 126 páginas, el juez critica severamente la falsificación de productos vínicos, actitud favorecida por ese peligroso hábito de tolerancias complacientes, fiel reflejo de la crisis moral que padece nuestro país y advierte que de ese modo se ha perdido todo respeto por una tan noble, sana e higiénica bebida.

El fallo fue dictado el 31 de diciembre último en una causa con 14 cuerpos de expedientes y 2.750 fojas, luego de un trámite procesal de 19 meses.

Las condenas recayeron en los empresarios transportistas Rafael Lucena Roura, Carlos Antonio Lucena Vignolo y Fernando Manuel Moyano González, a quien el doctor Guzzo aplicó 6 años de prisión como autores responsables de delitos a la Ley de Impuestos Internos en concurso real, en tanto por hechos similares castigó con 5 años de prisión a Carlos Washington Scalabrelli Ronco, Orlando Sinatra Avelo y Juan Carlos Cuchiarelli Fiorentini.

Todos ellos condujeron, en diversas ocasiones, un total de 1.500 litros de alcohol etílico a las bodegas Filippina, Furlotti, Chuchiarelli, Dumit, la Franco Argentina y Podestá, en donde se falsificaban los vinos.

Los bodegueros Angel Braconi Martinelli, Odino Malnis Nadin, Juan Carlos Roldán, Raimundo Antonio Dumit Dumit y Medardo Esteban Furlotti, resultaron condenados a 4 años de prisión por ocho tipos de infracciones a la Ley de Impuestos Internos, en tanto que Eduardo Lorenzo González Torres, Ricardo Berna Parera y Francisco José Petrollo Defelippe fueron sentenciados a 3 años de prisión por causas parecidas.

La condena de 2 años y 6 meses alcanzó a Luis Nazareno Fiorentini Tarquini y Felipe Alberto Romano Mayone y la de 2 años a José Velázquez Díaz, José Santiago Rojas Reyes, Juan Antonio Acar García, Jorge Roberto Damico, Héctor Angel Paolini Degan, Italo Américo Penizzotto Diciero, Guerrino Crugnaletti Cappelini, Sebastián Guglielmino y Federico Pedro Jorge Marziani Matinangelli.

Este caso comenzó a investigarse en mayo de 1978 a raíz de una llamada anónima recibida por la delegación local de la Policía Federal, que involucraba a Carlos y Fernando Lucena en ventas ilegales de alcohol etílico a diversas bodegas.

Efectuados los primeros procedimientos, se procedió al secuestro de numerosos tambores con capacidad para 200 litros, de los cuales solamente 11 se encontraban llenos.

Con posterioridad se arrestó a los camioneros encargados del transporte, a los dueños de las empresas, a los bodegueros y enólogos, además de capataces y personal de los establecimientos vitivinícolas, iniciándose un voluminoso expediente

En los considerandos el doctor Guzzo se hace eco de los argumentos expuestos por el entonces procurador fiscal, Edgardo Díaz Araujo y menciona que los imputados han infligido un tremendo daño a la industria vitivinícola con esta clase de maniobras ilícitas y hace notar que esa es una de las causas por las cuales hoy en día pueden adquirirse 5 litros de vino común en damajuana por el valor de un litro de cualquier gaseosa.

MECANICO ROBADO Y GOLPEADO POR DUO DE GITANAS

ROSARIO, 1° (De nuestro corresponsal).— Efectivos policiales detuvieron a dos gitanas embusteras que robaron a un comerciante valiéndose de un conocido ardid, y al ser perseguidas por éste, volvieron a robarle y también le pegaron.

La historia, un tanto repetida por su tinte, comenzó cuando dos gitanas, identificadas como Magdalena Miguel, de 29 años y Emilia Miguel, de 45 años, domiciliadas en un campamento ubicado en Boulevard Oroño y Doctor Rivas, en la zona sur de Rosario, ingresaron a un taller mecánico. Una de las zíngaras llevaba a un bebé en brazos, y le solicitaron al propietario del taller, Juan Carlos Marini, de 31 años, un vaso de agua para el niño.

Cuando Marini retornó desde el interior del galpón con el agua, encontró que las gitanas habían desaparecido, descubriendo además que le habían hurtado 800 mil pesos. El perjudicado inmediatamente inició una intensa búsqueda, encontrando a las dos rápidas gitanas a pocas cuadras del lugar. Al increparlas fue golpeado por las dos mujeres, quienes aprovechando la lucha le arrancaron el bolsillo de la camisa con 230 mil pesos.

Al intervenir personal del comando radioeléctrico y de las Seccionales 12ª y 15ª, lograron reducir a las feroces zíngaras.

PERECEN LOS 4 INTEGRANTES DE UNA FAMILIA

PARANA, 1° (De nuestro corresponsal).— En un accidente de tránsito que se produjo en la Ruta Nacional 14, que une Gualeguaychú con el complejo Zárate-Brazo Largo, cuatro personas perdieron la vida y otras dos resultaron con heridas de distinta consideración.

El accidente ocurrió en el paraje conocido como Arroyo Perico, ubicado a veinte kilómetros al sur de Ceibas, cuando un automóvil marca Fiat 128, patente 046679, que se dirigía hacia Entre Ríos proveniente de Misiones chocó de frente contra un automóvil marca Rambler Ambassador, chapa patente de Buenos Aires número 463553, que circulaba hacia Zárate. Como consecuencia del impacto fallecieron en el acto los ocupantes del vehículo citado en primer término, identificados como Nicolás Tedeski, paraguayo de 38 años, su esposa Antonina Dynia de 36 años, y sus hijos Jorge Daniel de 15 años y Alicia Carina de 8, todos domiciliados en la ciudad de Oberá, provincia de Misiones. Los ocupantes del Rambler, Nicolás Morales, argentino, de 37 años, domiciliado en Ciudadela, provincia de Buenos Aires, y Félix Ruiz, de 30 años, radicado en la ciudad bonaerense de Campana, resultaron con heridas graves. El primero de ellos fue trasladado a Buenos Aires, en tanto que Ruiz permanecía internado en la sala de terapia intensiva del Hospital de Gualeguaychú. El tercer ocupante de este vehículo, Bartolo Ramón Ayala, de 45 años, solo recibió lesiones leves.

Observadores policiales que intervinieron en el hecho, señalaron al cronista que el impacto entre los dos vehículos fue impresionante quedando ambos actualmente destrozados como consecuencia de la colisión. La violencia del impacto fue determinada por la excesiva velocidad

● CINCO LESIONADOS

Cinco menores resultaron con lesiones de distinta consideración al ser embestida la camioneta en que viajaban por un colectivo

El accidente se produjo en la tarde de la víspera, poco después de las 16.30, cuando la camioneta de trasporte escolar chapa C-1063667 conducida por Jorge Natalio Molinari y en la que viajaban varios menores, fue embestida en la intersección de las calles General Hornos y Samperio, por el colectivo de la línea 102,

TRAGICA MUERTE DE ANCIANO: CARBONIZADO

Investigan peritos de bomberos y de la policía las causas que provocaron un incendio en la finca de la calle Galván 3516, pereciendo carbonizado su ocupante, un anciano de nacionalidad española que fue identificado como José Pereyra Fernández, de 76 años.

El fuego, en contados minutos, se generalizó en todas las dependencias de la vivienda, motivando la intervención de una dotación de bomberos del cuartel Villa Urquiza, que inició la lucha contra el voraz elemento provisto de dos líneas de mangueras.

Una hora después de originado el incendio éste fue dominado y extinguido y al procederse a la remoción de escombros, los bomberos dieron con el cuerpo de un hombre que resultó ser el ya nombrado Fernández.

Según el testimonio de varios vecinos el siniestro se inició en el sector frontal de la vivienda. La casa consta de varios ambientes, sumamente deteriorados casi en su totalidad por la acción del tiempo.

Algunos intentaron combatir las llamas —agregaron— acudiendo a baldes y otros recipientes con agua, pero nada pudieron hacer por la rapidez con que se propagó el fuego.

El hecho ocurrió a las 23 y Fernández, probablemente asfixiado por el denso humo, cayó cerca de la puerta del dormitorio.

Detuvieron a Seis Máximos Directivos de la Lotería Santiagueña, por Defraudación

SANTIAGO DEL ESTERO, 1° (De nuestro corresponsal).— Los 6 máximos directivos de la Caja Popular de Ahorro y Seguro de la provincia, a cargo de la Lotería Santiagueña, fueron detenidas bajo la acusación de haber retirado de una agencia —poco después del sorteo de la Navidad pasada— el billete que había resultado favorecido con el primer premio, informaron fuentes policiales.

Los detenidos son Walter Tagliavini, presidente interventor de la Caja; Héctor Maculus, gerente general de Juego Octavio Moglia, subgerente de Juego; Chafi Mera, auditor; Oscar Terrera, también subgerente de Juego y César Coronel, jefe del departamento Lotería.

Las investigaciones de la supuesta defraudación se iniciarion a causa de la denuncia del agenciero Horacio Splanguno, quien aseguró a la policía que poco después de realizado el sorteo de Navidad, el 22 de diciembre pasado, los directivos de la Caja de Ahorro se dirigieron a la agencia de su propiedad para retirar numerosos billetes, entre el que figuraba el número 40.696 que había sido favorecido con el primer premio.

La policía comenzó a tomar declaración a numerosos empleados de la agencia, cerca de una treintena, quienes en principio negaron a confirmar la denuncia de Splanguno pero luego se retractaron y proporcionaron todos los datos de lo ocurrido.

La policía pudo determinar que 3 de los detenidos, Mera, Terrera y Coronel, que fueron apresados hoy, habrían inducido a los testigos a presentar falsos testimonios, presionándolos con amenazas.

Interviene en la causa el juez en lo Penal de Feria Remigio Narol, en tanto se designó a **Benjamín Arce** para ocupar interinamente la jefatura de la Caja de Ahorro local.

"Affaire" de la Nafta: El Juez Dictó Prisión Preventiva y Embargos a Doce Implicados

"ALTOS FUNCIONARIOS, COMPLICES"

CORDOBA, 1° (NA).— El juez federal **Manuel González Pizarro** que investiga el **"affaire"** con la venta de nafta adulterada dictó hoy la prisión preventiva de doce implicados y al declarar su incompetencia en la causa dijo que los ilícitos se perpetraron en la Capital Federal con la aparente complicidad de **"funcionarios estatales encumbrados en cargos de significación".**

González Pizarro dictó hoy tres resoluciones de fondo en las actuaciones, y en una de ellas dijo que **"aparece evidente que los ilícitos a esclarecer de mayor envergadura se han configurado en la Capital Federal con la hasta ahora aparente vinculación y para quienes, en homenaje a la salud moral de la República, debe llegar el condigno castigo previsto por nuestra legislación".**

En sus resoluciones el magistrado omitió mencionar los **"funcionarios encumbrados"** que aparecen mencionados en las declaraciones de las personas detenidas o de algunos testigos que declararon en las actuaciones.

González Pizarro desglosó parte de las actuaciones y remitió el cuerpo principal del proceso al juez de turno de la Capital Federal lo mismo que los detenidos considerados claves en la investigación, de cuya situación el magistrado prorrogó el secreto del sumario hasta el sábado próximo en que se podrá conocer parcialmente lo actuado, las imputaciones y personas involucradas.

El magistrado se reservó continuar entendiendo en la causa penal emergente de ilícitos perpetrados en la provincia de Córdoba respecto de los cuales dictó la prisión preventiva de doce involucrados.

La prisión preventiva alcanza a los transportistas de combustibles **Roberto Oscar Elizarán y Osvaldo Bao,** a los que se responsabilizó del delito de asociación ilícita en concurso con fraude a la administración pública.

Igual medida adoptó respecto de **Mario Bonnanata,** un vendedor de aceites adulterados, al que sin embargo otorgó el beneficio de la libertad por excarcelación.

También decretó la prisión preventiva pero por un delito menor como encubrimiento a los propietarios de estaciones de servicio **Mario Héctor Dedito, Jorge Daniel Castineora, Daniel Castineira, Rosa Patricia Saa, Guillermo Antonio Corral, José Angel Pascuali, Francisco Epifanio Giordano, Miguel Angel Jundusz y Roberto Aquiles Mondielli.**

El fiscal **Ricardo Bustos Fierro** se opuso a excarcelar a los involucrados en esta causa, pero el juez liberó a los implicados con excepción de **Elizarán y Bao,** quienes deberán continuar en el penal de esta ciudad.

En cuanto a los embargos el magistrado impuso una medida cautelar de 1.000 millones de pesos en bienes de Elizarán, y 300 millones para los restantes.

● PASTORIZA, NO INVOLUCRADO

En los fundamentos de su resolución, el juez **González Pizarro** analizó la situación del técnico de Racing Club, **José Omar Pastoriza** que apareció involucrado en la causa y sostuvo que **"no está en modo alguno vinculado a la actividad de comercialización irregular de combustibles".**

Respecto de la situación procesal de **Oscar Fernández,** presidente de la empresa ASOPET, de **Simón Zacour,** transportista, del teniente coronel (RE) **Luis Vicente Poispo,** jefe de seguridad de YPF y de **Oscar Ricardo Domingo Sivilloti** (por ilícitos perpetrados en la planta de Junín de la provincia de Buenos Aires) el magistrado no se expidió ya que considera que su juzgamiento corresponde el juez de la Capital Federal.

Hermanos Dulces Robaban Azúcar

LA PLATA, 1° (De nuestro corresponsal).— Una pesquisa llevada a cabo por efectivos pertenecientes a la comisaría de Junín, concluyó con la detención de dos hermanos que se habían apoderado de una carga de 800 bolsas de azúcar, de 50 kilogramos cada una, las que posteriormente vendieron en comercios mayoristas y minoristas de esa ciudad.

Los imputados fueron identificados como Rafael Papaleo, de 25 años, casado, domiciliado en 12 de octubre 725 de Junín, y Domingo Papaleo, de 31 años, casado, domiciliado en Chile 187 de Junín, ambos argentinos y de profesión transportistas.

Interrogados, confesaron que poseían una flota de camiones, que realizaban semanalmente un indeterminado número de viajes desde Tucumán hasta la Capital Federal, cargando exclusivamente bolsas de azúcar y, al regreso, mercaderías varias.

Pilar: Tras Espectacular Tiroteo, Detienen a 3 Asaltantes

LA PLATA, 1° (De nuestro corresponsal).— Tras una espectacular persecución, personal perteneciente a la comisaría de Pilar logró aprehender a tres peligrosos sujetos que, momentos antes, habían perpetrado un atraco a mano armada. Los imputados fueron identificados como Héctor Julián Martínez, Julio Vergara y Carlos Alfredo Martínez.

Estos sujetos, momentos antes de ser aprehendidos, ingresaron a una finca de la calle Santos Vega y El Palenque, de Pte. Derquis, y se apoderaron de la suma de 1.600.000 pesos.

Tras perpetrar el robo los delincuentes emprendieron la huida en una camioneta Ford F-100, tomando entonces por la Ruta 8. Alertado personal de la comisaría de Pilar, dos comisiones salieron tras ellos, logrando ubicarlos en la zona aledaña a José C. Paz, por lo que se registró una persecución de espectaculares características que culminó con la detención de los tres malvivientes, luego de un nutrido intercambio de balazos. El primero en ser aprehendido resultó Martínez. A unos 1000 metros del lugar donde fue reducido aquél, cayó Vergara quien, al forcejear, sufrió escoriaciones.

Condena Ejemplar a Guardiacárcel por Castigar a Preso Menor de Edad

El juez de Instrucción, Carlos Alfredo Olivieri, recordó que el artículo 18 de la Constitución Nacional establece que las cárceles deben ser "sanas y limpias, para seguridad y no para castigo de los reos tenidos en ellas", y dictó la prisión preventiva del guardiacárcel José María Tuerra, al que además trabó un embargo de bienes por medio millón de pesos.

Tuerra fue encuadrado dentro del artículo 144 bis del Código Penal, inciso tres, que reprime con prisión de uno a cinco años al que impusiere a los presos, severidades, vejámenes o apremios ilegales.

Según las constancias sumariales, un menor que cumplía tareas en la tornería del Instituto de Detención, obtuvo permiso verbal en la enfermería del penal para no concurrir y ello habría despertado el enojo de Tuerra que, como represalia, agredió al detenido con golpes de puño y puntapiés.

El castigo cesó, según las actuaciones sumariales, por la intervención de otro guardiacárcel que corrió a auxiliar al interno.

El juez Olvieri tomó conocimiento de lo ocurrido por una denuncia formulada por familiares del menor al comprobarse que éste presentaba hematomas diversas.

Los médicos forenses le dieron 10 días para la curación y las actuaciones se tramitaron en la Justicia Penal.

Necochea: ¡Qué Vivos! Jugaban en el Casino con Fichas que Habían Robado

NECOCHEA, 1° (De nuestro corresponsal).— Cuatro ladrones de fichas que operaban en los casinos de Necochea, Miramar y Mar del Plata, indistintamente y para pasar desapercibidos, fueron apresados aquí por la Brigada de Investigaciones de la Policía de la provincia de Buenos Aires, cuando se hallaban jugando con fichas ajenas.

Los delincuentes aprehendidos, cuatro en total, provenían de la Capital Federal y su detención se debió a una paciente pesquisa que se originó en algunas vagas denuncias e imprecisiones ya que el modo de actuar era realmente audaz y rápido.

Se trata de José Serlato, de 28 años; Pedro Treller, de 31; Miguel Dartin, de 35; y Julio Galván, de 32, pudiendo saberse que los dos primeros serían cordobeses, aunque todos llegaron desde la Capital Federal y hurtaban fichas a los apostadores de los casinos en mínimos descuidos de estos, especialmente señoras y señores mayores de edad. Cuando alguno de ellos hallaba resistencia y se les discutía la legitimidad de alguna ficha, optaban por disculparse y dar la razón al reclamante.

Los ladrones tenían su residencia temporaria en Mar del Plata y viajaban casi a diario a Necochea para "trabajar", pudiéndose establecerse también que el radio de acción comprendía a esta ciudad señalada, Necochea y Miramar.

PARADERO DE ANCIANO

Familiares de Victorino Parente, de 67 años, requieren informes sobre su paradero. Parente falta de su domicilio desde el 7 de enero. Vestía camisa blanca y pantalón azul.

Cualquier dato valedero para su ubicación deberá informarse a los teléfonos 91-2769, 81-7255 y 21-0075/79.

ASESINO A LA ESPOSA Y AL AMANTE

SAN MIGUEL DE TUCUMAN, 1° (De nuestro corresponsal).— Un hombre mató a su esposa y al amante de ésta a cuchilladas en el interior de una vivienda de esta ciudad, donde se estaba desarrollando una reunión familiar, informaron fuentes policiales.

El dramático episodio se produjo en una casa particular de la calle 3 de Febrero, donde varias personas, entre ellas Norma Silva de Moreno, de 29 años, y su amante, Rubén Torres, de 35, se encontraban cenando.

Sorpresivamente el marido de Norma Silva, Angel Moreno, de 36 años, que estaba separado de su esposa pero compartía con ella su domicilio, se presentó en la casa armado de un cuchillo de cocina y comenzó a atacar ferozmente a la mujer.

Pese a los intentos de los demás presentes por detenerlo, Romero dio muerte a su esposa de varias cuchilladas, y posteriormente atacó a Torres, a quien también dio muerte de la misma forma.

Poco después Moreno fue localizado por la policía y detenido.

● CASO TAXISTA

Una pesquisa llevada a cabo por efectivos de la Brigada de Investigaciones de Tigre concluyó con la detención de dos sujetos que el 19 de diciembre pasado, en Campana, ultimaron de un disparo a un taxista, al que previamente asaltaron.

Los imputados fueron identificados como Roberto Luis Aztorquiza, argentino, de 38 años, casado, chofer, domiciliado en Falcón e Independencia del barrio La Loma, de Garín, y Ricardo Ismael Soria, argentino, de 27 años, soltero, chofer y domiciliado en Agua Bendita y Grizzete del Barrio E. Delfino, de General Pacheco.

Ambos confesaron que en la mencionada fecha, mientras se encontraban en la ciudad de Campana, a la que habían concurrido con la finalidad de perpetrar algún ilícito, decidieron desistir del intento ya que una fuerte tormenta se desató sobre la ciudad. En virtud de ello optaron por utilizar los servicios de un taxímetro, con el cual pensaban dirigirse hacia la ruta N° 9, y de allí emprender el regreso hacia sus respectivos domicilios.

Víctima del hecho resultó el conductor Juan Ramón Villagra. En poder de los detenidos la policía secuestró dos revólveres calibre 22 corto, un pistolón de dos caños, un revólver calibre 38 corto y gran cantidad de proyectiles.

Rosario: Curaba a la "Brasileña"

ROSARIO, 1° (De nuestro corresponsal).— Personal policial de la Sección Seguridad Personal de la Unidad Regional II, con asiento en Rosario, concretó el arresto de una mujer quien aseguraba curar todo tipo de enfermedades.

La imputada de 'curanderismo' fue identificada como Concepción Sofía Zio de Ferre, argentina, casada, de 53 años, quien actuaba bajo el seudónimo de "Pina", fue detenida por orden del Juzgado de Faltas.

Un Gentío Para Presenciar su Entrenamiento; Anoche

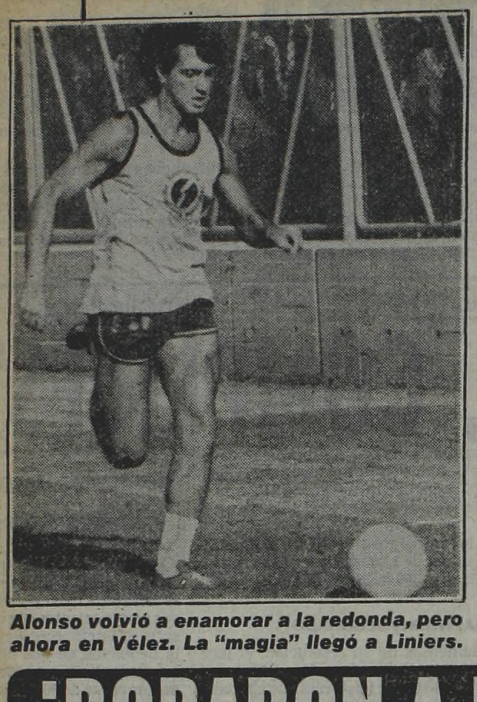

Alonso volvió a enamorar a la redonda, pero ahora en Vélez. La "magia" llegó a Liniers.

ALONSO HIZO FROTAR LA LAMPARA EN VELEZ POR PRIMERA VEZ...

Frotó, a la mejor manera de Aladino, la lámpara mágica de su pierna izquierda. No hizo falta más que eso, para que cerca de 350 personas esbozaran una sonrisa y dejaran escapar de sus bocas el "¡Uy, la que hizo!", destinado a los grandes de verdad. El "Beto" Alonso, por primera vez, vino por la General Paz desde su casa de Florida, bajó en Juan B. Justo, ingresó al estadio José Amalfitani, se "calzó" los cortos y entrenó en su nuevo hogar. Ayer a las 17 fue el día y hora en que el talentoso volante fue presentado al resto del plantel de Vélez. Por la noche se firmó la transferencia entre los clubes y se puso el punto final al "pase del año".

Minutos después de las 17, los jugadores de Vélez fueron saliendo del vestuario y "rumbeando" para la cancha auxiliar. Uno de los últimos en salir fue la nueva estrella velezana: Alonso que recibió aplausos y palmadas a granel de los hinchas que se dieron cita para ver por primera vez a su nuevo ídolo. Luego debía realizarse el primer entrenamiento. Víctor Barba, vicepresidente segundo de la entidad fue el encargado de dar la bienvenida en pocas pero sentidas palabras.

Luego **Pedro Larraquy** y **Carlos Ischia** presentaron al resto del plantel a Alonso. **"Te damos la bienvenida al equipo, ojalá te vaya la suerte que merecés. Aquí tenés la casa para siempre, porque sos un buen muchacho y aquí hay excelentes seres humanos"**, le dijeron al volante a Norberto Alonso.

Después llegó el momento de ponerse a trabajar. Primero fueron juntos a los vestuarios dirigidos por el técnico **Juan Carlos Montes** y el profesor **Carberol**, para realizar (tras dos horas de trabajo) con un intenso "precalentado". Allí el "Beto" mostró todo su repertorio y fue bien secundado por Larraquy y Sanabria. Una vez finalizado el entrenamiento, el "profe" Carberol se quedó con Alonso (recuperándose de la rotura de ligamentos que sufriera) y **Sanabria** (al igual que los "cortos" Ischia, pero con la agravante de la rotura de menisco izquierdo) para realizar algunos ejercicios "extras". Cerca de las 19, y totalmente agotados, los tres pudieron por fin gozar de la impagable ducha caliente. Ahora hablemos de Alonso...

—Ojalá que ahora, con el "Beto" Alonso, el campeonato. El es un gran tipo, muy buena gente. Yo estoy volviendo de a poco, hace unos días que empecé a hacer fútbol y en un mes más podré jugar. La llegada de Alonso, también servirá para mo

¡ROBARON A BOCA!

Zanabria y Pasucci Fueron Esquilmados

MAR DEL PLATA, 1° (De nuestro corresponsal).— "Perdió" Boca. El plantel "xeneize" fue víctima de un robo, perpetrado en los automóviles particulares de los jugadores, mientras éstos realizaban una caminata por las cercanías del hotel donde están hospedados.

Como manifestó uno de los integrantes de la delegación boquense "no podían ser todas tan buenas" haciendo alusión a que desde que partió hacia la gira hasta ahora todo era maravilloso para el plantel. Los jugadores de Boca salieron del hotel ubicado en Corrientes y Juan Bautista Alberdi, en hora muy temprana de la mañana a entrenarse. Luego volvieron al hotel, pero como faltaba una media hora para el almuerzo se les dio permiso para dar una vuelta y como el tiempo no era mucho, decidieron todos dejar los autos y caminar por las cercanías. Al retornar comprobaron que las cerraduras de los autos habían sido forzadas y una vez dentro de los mismos notaron que les habían sustraído varios objetos de valor. Los más damnificados fueron Pasucci y Zanabria, a quienes los despojaron de elementos por valor de 3.000 dólares.

Inmediatamente, los futbolistas radicaron la denuncia del robo en la comisaría 1ª de esta ciudad, con el disgusto lógico provocado por la sustracción. Aunque no sea en la cancha, le sacaron el "invicto" a Boca.

● ARMANDO ACUSA

Para salir al cruce de unas declaraciones que lo perjudicaban, llamó a nuestra redacción el señor **Alberto J. Armando**, el polémico ex presidente de Boca.

En dichas declaraciones, sin dar su nombre, un jugador del plantel auriazul expresó que en Mar del Plata no cobraban nada porque "la plata de este torneo ya la cobró Armando el año pasado". Al respecto, el ex dirigente aclaró lo siguiente: **"Hace un año y medio que no tengo más nada que ver con Boca, de modo que no puedo haber cobrado nada porque el contrato de Boca para jugar este torneo de Mar del Plata se firmó este año con los nuevos directivos. Además quiero aclarar que en 25 años de dirigente Armando nunca cobró nada, sino que cobró Boca, por intermedio de Armando o cualquier otro dirigente. Esto no es obra de un jugador sino de un directivo que se lo mandó a decir para justificar que no le pagan al plantel. Repito que hace mucho que yo no tengo nada que ver con mi querido club, pero me siguen involucrando en muchas cosas para perjudicarme".**

RIVER Y EL P

Desmentida de Dirigentes y Jugadores, Pe

Fue muy "confusa" la repentina vuelta de River Plate desde Perú. Tenía que haber jugado por lo menos 3 partidos más (aunque en un principio se habló de 5) y sin embargo se volvió sin que nadie lo esperara. Por eso tratamos de ahondar en el tema, consultando a directivos y jugadores. Las dos partes niegan que haya habido planteo alguno por parte del plantel, **sin embargo la gira se interrumpió porque River hizo uso de una cláusula del contrato firmado con el empresario Ratinoff, que decía que podía cancelar los partidos que quisiera sin justificación alguna.**

Los partidos que River tenía ya concretados o casi concretados para seguir la gira, eran contra otro equipo peruano a designar, contra Honduras, contra El Salvador, contra Nacional de Medellín y contra el Colo Colo de Chile. Pero River optó por volverse sin más trámite. Aunque el señor Patrick Noher, a quien consultamos, nos da otra versión: **"Después de jugar contra el Alianza, Ratinoff nos pidió que esperáramos dos días en Lima, que él iba a arreglar dos partidos más, pero no podíamos hacer eso. Y si no se hacían, ¿quién pagaba los gastos de estadía? Con esto desmiento que hayamos vuelto por un planteo económico de los jugadores. Esa no fue la causa, aunque sí hubo tal planteo. Un jugador, en nombre del plantel habló con nosotros pidiéndonos más**

FRANCESCHINI SE VA A MEXICO PERO VUELVE PARA EL "METRO"

Mario Sebastián Franceschini, el goleador de Chicago y del campeonato de primera "B" durante 1981, **se incorporará en esta semana al club mexicano Atlético de Morelia.** No lo hará para siempre, ya que la entidad de Mataderos llegó a un muy buen acuerdo para recibir unos pesos y no desprenderse de este jugador, casi fundamental para el equipo.

La cosa es así: Chicago cede a Franceschini por el término de 18 partidos, recibiendo por ese "préstamo" hacia el club de México la buena suma de 30.000 dólares (algo más de treinta mil millones de nacionales). Después de cumplir con esos partidos, el jugador retornará a Argentina para volver al equipo campeón de 1981. **Su regreso se producirá diez días antes de la iniciación del campeonato Metropolitano,** es decir que la hinchada de Chicago podrá volver a corear su nombre en cada partido. La comisión directiva de la entidad de Mataderos determinó, por otra parte, que esta operación caduca apenas vuelva Franceschini, o sea que **el club mexicano no tiene opción para contratarlos.**

Morelia atraviesa, en estos momentos, una difícil situación en el campeonato de México. **Esta última, junto a Tampico y León, con sólo 14 unidades después de jugadas 21 fechas.** Hasta la misma, ganó cinco partidos, empató cuatro y perdió doce. Precisamente, en la última jornada disputa da el domingo venció por 1 a 0 al Atlético Potosino, después de ocho fechas sin conocer la victoria. **Creemos que la incorporación de Franceschini le vendrá muy bien al Morelia.**

● PRODE PARA MUCHOS

El concurso 444 del PRODE fue ganado, **con trece puntos, por 67 apostadores.** Cada uno de ellos cobrará la suma de **$ 26.154.200. Con doce puntos fueron 2.338 las tarjetas ganadoras,** que recibirán como "recompensa" **$ 403.500.** Premio doble cobrarán 170 tarjetas.

Huracán Niega a Brindisi

"No Interesa su Regreso"

Salvo la transferencia de Norberto Osvaldo Alonso de River a Vélez, no se han producido hasta el momento pases que sacudan al abúlico mercado. Anoche, el presidente de Huracán Luis "Chichín" Seijo, manifestó que su entidad no tiene ningún interés en canjear al temperamental marcador central Víctor Longo por el volante de Boca, **Miguel Angel Brindisi** ya que el técnico Alfio Basile le manifestó que no esta en sus planes.

Regresó de Cali el secretario de San Lorenzo, Héctor Lantarón e informó que fracasaron las gestiones para repatriar a **Raúl Roque Alfaro** debido a la negativa del técnico de Deportivo Cali, **Ochoa Uribe.** Las entidades ya se habían puesto de acuerdo. Hoy llegará de Rosario, donde había viajado por motivos particulares, el jugador de Tigre, **Edgardo Paruzzo.** Esta noche se reunirá con directivos "Santos" y casi con seguridad se incorporará al plantel a su regreso de Necochea. También es casi un hecho el trueque entre **Ramón Quiroga** de Talleres y **César Mendoza.** Lo único que resta es que Quiroga arregle su situación con San Lorenzo.

El delantero de Estudiantes de Buenos Aires **Oscar Gizzi** no arregló con Racing, y en las próximas horas podría incorporarse a Unión. Esa entidad prácticamente concretado el pase del habilidoso delantero de Chacarita, **Osvaldo "Pichi" Escudero,** tratando solo para que eso se realice la aprobación directiva "funebrera".

Argentinos está interesado en **Daniel Luis Lombardi,** libre de River. Recién han comenzado las negociaciones y es muy posible que arriben a un acuerdo a la brevedad. También existen gestiones para contratar a **Omar Alí,** de All Boys; **Tomás Bianchi,** libre de Vélez y **Mario Quinteros,** libre de Colón.

Henry Caicedo, marcador central del América de Cali y de la Selección colombiana estuvo en Buenos Aires y conversó con Carlos Bilardo, con el fin de llevarlo a Estudiantes. Mañana será sometido a una revisación médica y de ser satisfactoria la misma será jugador de Estudiantes. Aún no hay definición en cuanto a la situación del arquero Fillol. Todos los "pinchas" se desprenden del arquero, pero no lo harían a **Leyes,** ex Huracán.

SAN LORENZO GANO EN NECOCHEA UN PARTIDO CON MUCHA "ROSCA"

NECOCHEA, 1° (De nuestro corresponsal).— **Siguendo la tónica de muchos partidos que se están disputando en el interior de nuestro país, terminó con el resultado que cuentro que San Lorenzo de Almagro le ganó a Rivadavia de esta ciudad por 3 a 1.**

Solo los 10 minutos iniciales merecen el calificativo de normales; el resto fue una sesión de agresividades, de piernas demasiado fuertes y mal intencionadas y de juego brusco de todo tipo que desvirtuaron la

...che se Firmó el Contrato

...e no quisieron per...iento del "Beto". ...ene segundo de la ...o decir las prime...

...y Carlos Bianchi lo ...plantel: **"Te damos ...á que tengas la ...vamos a apoyar ...n muchacho y ...manos"**, le dijo ...

...cho de los hechos. A ...egos con pelota ...Carlos Montaño ...terminar (tras ...informal "pica...do su repertorio ...arraquy y Sana... el entrenamiento, el ...Alonso, Ischia ...de ligamentos ...igual que "Carli... guante de una ro... para realizar algu... Cerca de las 19, visi... pudieron por fin, ...con agua fresca. ...

...el "Beto", se nos dé ...gran tipo y aquí hay ...y volviendo de a ...empecé a hacer ...jugar. La llega... para motivar ...

...al resto. Un fenómeno de su clase termina "contagiando"...** (Carlos Ischia).

—Tanto Alonso como Carlos López son jugadores que benefician mi juego por los pases— gol que colocan. Vélez ha hecho una gran inversión contratando a un hombre de los kilates del "Beto". **(Carlos Bianchi).**

—Yo me animo a comparar a Alonso con Maradona. Por la calidad de "Beto", su experiencia y trayectoria es uno de los futbolistas más completos que hay. De él tengo excelentes referencias (Omar Jorge).

—Cuando debuté en primera debí marcar a Alonso. La verdad, le pegué por todos lados y él no dijo ni "mu". Desde ese momento le tengo un gran respeto. Es un excelente profesional que aquí estará a gusto. **(Pedro Larraquy).**

—Para mí no habrá problemas, con más jugadores de calidad es difícil equivocarse. Con la llegada de Alonso nuestras pretensiones al título son más firmes. (Juan Carlos Montaño).

—Alonso es un genio; pero no se salvará de pagar el asado. Aquí todos tienen que "ponerse". Los únicos morosos son los del cuerpo técnico. Sí, poné bien grande a ver si se "curan". (Juan Carlos Bujedo, con su habitual humor).

No hacía falta nada más. Solo la opinión de Alonso. **"Aquí dejaré todo, quiero ser campeón con Vélez. Me dieron un gran recibimiento y espero retribuir este cariño con fútbol".** El "duende", la "magia", o como usted quiera llamarle, ya está en Liniers...:

¡Lindo debut del "Beto"! marcado por Jorge y Roldán, que esta vez se quedan con la pelota. A pesar del largo período de inactividad, Alonso trabajó con todo y durante casi dos horas mostró su excelsa calidad.

MAÑANA CON LOS "SANTOS" ¿ DEBUTA?

No será un amistoso más, de estos que vienen disputándose todos los días. Por el contrario, puede decirse que el partido a jugarse mañana a las 21, en Ferro, entre San Lorenzo y Vélez, se convertirá en el "plato fuerte" de lo que va del año en esta Capital.

Los dos equipos estrenarán nuevos "chiches", muy útiles para dos anhelos bien diferentes. Los "gauchos" de Boedo pensando en la vuelta a la primera y los de Liniers soñando con el segundo campeonato de su historia. La presencia de **Norberto Osvaldo Alonso** con la V azulada todavía es una incógnita, pues, lógicamente, el jugador no tiene un buen estado físico que le permita soportar el trajín de todo un partido, aunque podría ser que juegue un tiempo; de todas formas esto se confirmará hoy. Por lo pronto, en Liniers quieren ver al "Beto" lo antes posible.

En cuanto a San Lorenzo, harán su presentación en esta "city" las recientes incorporaciones como el zaguero **Biain**, el marcador de punta **Héctor López**, el delantero paraguayo **Morel**, el ex jugador de Boca, **Hugo Paulino Sánchez y Ernesto Aráoz.**

Usted se preguntará ¿por qué el partido no se juega en Vélez? Pues les decimos que el utilero y canchero del estadio, "Lelo" García, opinó que no era conveniente utilizar el campo de juego del Amalfitani, pues fue reparado recientemente y podría dañarse.

PLANTEAMIENTO

Pero Aseguramos que Hubo "Pedidos" por el Tema Premios

...dinero para jugar, pero no aceptamos porque la remuneración por estos partidos ya estaba convenida de antemano ...en Buenos Aires".

(Consultado Fillol sobre el caso, fue muy ...o en sus declaraciones y se contradijo ...lo que dijo Noher. **"No se absolutamente nada de por qué se anularon los partidos, y no hubo ningún planteamiento de nuestra parte"**, comentó el "Pato".

Hoy por la mañana, regresará a los entrenamientos el plantel "millonario" en el Monumental. Allí practicarán hasta el sábado en que viajarán a Mardel

● SE QUEDA EL "ZURDO"

Circuló la versión que Miguel Angel López dejaría la conducción técnica de Independiente para incorporarse a Nacional de Medellín, Colombia, el equipo que era dirigido por Osvaldo Zubeldía. Ante esto consultamos a Pedro Iso en su casa de Mar del Plata, quien nos dijo que: **"El sábado Miguel vino de Necochea a mi casa, me pasó a buscar, fuimos a la cancha a ver Boca y Racing, luego a cenar y nos quedamos charlando hasta tarde y no me dijo una sola palabra de que se iría, de modo que eso es solo una versión infundada, porque de otro modo Miguel me lo hubiera expuesto, lo conozco bien".**

Con respecto a Alzamendi aclaró que **"Estamos esperando la contestación a nuestra oferta de un club de España del que por el momento no puedo decir el nombre. La cotización ronda los 500.000 dólares".** Aparte pidió que desmintiéramos que hayan hecho algún contacto por adquirir a Vidallé. **"No interesa a Independiente".**

● AMISTOSO DE PRIMERA

A las 21.15 de esta noche, **jugarán en Rosario Newell's y Argentinos,** como parte de la preparación que vienen desarrollando ambos equipos con vistas al Nacional. Arbitrará el cotejo Juan Carlos Demaro, y como preliminar jugarán, a las 19, la tercera de Newell's frente a Argentino de Rosario.

...si:

...o"

... Buenos Aires, Os... y en las próximas ... Esa entidad tiene ...el habilidoso pun... hi" Escudero, res... la aprobación de la ...

...aniel Luján Lonar... rizado las negocia... a un acuerdo a la ...nes para contratar ...Bianculli, líbero de ...Colón.

...ral del Deportivo ...a está en Buenos ...rdo, quién quiere ...ria sometido a una ...ctoria, Caicedo se... no hay una defini... arquero Vidallé. Si ... arquero contrata...

Agustín Cejas le Dijo Adiós a su Gran Amor: El Fútbol

MAR DEL PLATA, 1º (De nuestro corresponsal).— Agustín Mario Cejas, ex arquero de Racing, Huracán, Santos de Brasil, Gremio de Porto Alegre, River y el Seleccionado Argentino, anunció aquí su retiro definitivo de la práctica del fútbol. Luego de una trayectoria notable, en la que el éxito fue siempre su aliado y en la que supo ganar el respeto y la consideración unánime. Cejas le dijo adiós a su pasión de siempre, a los 36 años de edad.

Su último partido lo jugó el año pasado en la ciudad de Posadas, Misiones, defendiendo el arco de River frente a Guaraní Antonio Franco por el torneo Nacional. Diversas circunstancias lo fueron postergando en su último año de carrera activa y al finalizar el '81 fue dejando en libertad de acciones por el club de Núñez. **"Viajé a Mar del Plata para descansar —dijo—. Hacía tiempo que rumiaba la idea de dejar de jugar, porque sabía que todo tiene un final, aunque a veces nos cueste admitirlo. En la paz que me brinda mi familia y en el descanso que encontré en esta ciudad llegué a la decisión: no más arquero".**

Cejas alcanzó su máxima proyección en el famoso "equipo de José" aquel que llevó a Racing a obtener el campeonato Mundial de 1967. Se había iniciado en las divisiones inferiores del club de Avellaneda y ya había debutado en primera años antes, pero en aquel equipo llegó a obtener la continuidad y eficiencia que luego le valiera su designación para el seleccionado argentino. Posteriormente fue transferido al Santos, en el que jugó al lado de Pelé y recorrió todo el mundo.

Retornó a la Argentina para jugar en Huracán, donde más tarde obtuvo su pase para el Gremio de Porto Alegre. en 1977 volvió al club de sus amores, Racing, donde jugó hasta 1981. Ese año fue dejado libre y se incorporó a River.

● **ESTRENO:** El próximo viernes harán su primera presentación en Talleres de Córdoba tres de las compras ordenadas por Labruna: J.J. López, "Milonga" Heredia y Coudannes. El rival elegido fue Unión de Santa Fe y el encuentro comenzará a las 21.15. El precio de las entradas (costo único) fue fijado en $ 50.000.

...esto corresponsal).— ...hos **partidos amisto...do en distintas partes ...con escándalo el en... de Almagro le ganó a ... por 3 a 1.**

...ales pueden recibir el ...el resto fue una suce... ...ternas terriblemente ...as y de brusquedades ...ron la esencia amisto...sa del cotejo y le restaron al mismo la importancia que tenía para San Lorenzo, que era la de observar a los nuevos valores.

El árbitro del encuentro, Alberto Gallo, expulsó a Insúa y Morel Bogado de San Lorenzo y a Papini de Rivadavia, pero en una decisión que sorprendió a los espectadores, permitió que otros elementos los reemplazaran "para no arruinar el espectáculo, pues era un partido amistoso". Así formaron los equipos.

RIVADAVIA: Garro; Coria, C. Pérez (Mackenzie), Mainardi y Montes; Papini (Alvarez), Natali (Esteban) y O. Pérez; Cappai (Sánchez), Corbellini (Corbalán) y Landesa. **DT:** Subcomisión de Fútbol.

SAN LORENZO: Cousillas (Suárez); De Magistris), Verdecchia (Aráoz), Abrahamián (Biain) y H. López; Quinteros, Ros e Insúa (Madelón); Hugo Paulino Sánchez, Rinaldi y Morel Bogado (D. Acosta) (J. Acosta). **DT:** Lorenzo.

Goles: 2m (PT) Corbellini (R), 17m Sánchez (SL) y 33m Quinteros (SL. 2m (ST) Madelón (SL).

NOTICIAS EN ASCENSO

● **AMISTOSOS:** Ayer **El Porvenir goleó al Combinado de Jugadores Libres "B" por 5 a 1.** El conjunto de Gerli alistó a: C. López, W. López (Agostinelli), Fernández (Pisano), Abdala (Correa) y Benedetti; Godoy (Acevedo), Benet (Stazone) y Coronel (R. Pérez); Lalli, Palacios y Montesano (Brunde). El Combinado de Libres "B" formó con Heredia (Gómez), Cantisano (Balmaceda), Luna (Rattalino), Centrone (Cejas) y Rattalino (Silveira); Blanco, M. Pérez (Luna) y Campaña (Cantisano); Villalba, R. Godoy (Toloza) y López Bogarín. **Convirtieron los goles:** en el PT 8m. Godoy (EP), 27 m. Coronel (EP) y 42m. Montesano (EP); en el ST. 13m. Brunde (EP), 25m. M. Pérez (CL) y 30m. R. Pérez (EP).

Hoy se jugarán cinco partidos. A las 10, Armenio-Combinado de Jugadores Libres "A", en el club Mitre de Migueletes. A las 17.30 lo harán Arsenal-Talleres, San Telmo-All Boys, El Porvenir-Temperley y Colegiales-Empresa Philips.

ADELANTO: Por la primera fecha del campeonato de primera "B", **Estudiantes y Argentino de Quilmes han decidido adelantar su partido para el sábado** (la fecha se jugará el domingo). Ahora, el Comité Ejecutivo de la AFA determinará si dicho encuentro se juega el sábado o el domingo.

ALL BOYS: El club de Floresta informó que **Angel Mamberto, jugador de la institución, no quedó libre como muchos pensaban. Ocurre que el mediocampista entrena con el Combinado de Libres porque tiene un problema contractual con su club, pero sigue perteneciendo a All Boys.**

ITALIANO: En el día de ayer **contrató al mediocampista Epifanio Medina,** que quedara libre tras un extenso paso por All Boys (diez temporadas consecutivas). Otra de las incorporaciones del equipo "azurro" es la del marcador central **Ricardo José Franceschini,** ex Boca y Argentinos.

MORON: Está programando dos partidos amistosos para antes de la iniciación del campeonato. **Uno se jugará mañana, a las 21, en su estadio y será frente a Racing o Tigre;** el rival se confirmará hoy. En tanto que el jueves, por la tarde, el **"Gallo" enfrentará a la reserva de Vélez en Liniers.** El plantel profesional quedará concentrado el viernes con vistas a su partido frente a Banfield. Hay muchos inconvenientes con la mayoría de los jugadores más importantes del club **(Colombatti, Peidró, los mellizos Atilio y Argentino Romagnoli, Stagliano y Ruiz),** porque para la renovación de los contratos (que por supuesto aún no fueron arreglados) les ofrecen poco dinero.

PASES: En las últimas horas se concretaron varias incorporaciones en los diversos equipos que militan en el fútbol de ascenso. Estas son algunas de ellas: **Peremateu** se incorporó a Lanús. **Recavarren** a Los Andes. **Di Gregorio,** líbre de Independiente, a Arsenal. Gimnasia sumó a su plantel a **Scattolaro** (se inició en Boca y luego pasó por Murcia de España y Catanzaro de Italia) y al chileno **Ediberto González. Osvaldo "Palín" González,** líbre de Quilmes, firmó contrato para Tigre. **Bravi,** ex Sarmiento, se incorporó a Armenio. El Porvenir adquirió a **Jorge Fernández** :centrodelantero dejado libre por Español) y a **Rodolfo Domínguez,** a quien hace dos meses le había dado la libertad de acción. **Solís,** puntero que actuara en Estudiantes, arregló condiciones con Argentino de Quilmes y **Salvador Aurelio Passini** firmó para Español.

MELGAR, NUEVO CAMPEON PERUANO CON "PROLONGACION" A LA COPA

LIMA, 1° (Télam y Saporiti).— El Mariano Melgar se consagró por primera vez en su historia campeón profesional de fútbol de Perú, al empatar 1 a 1 con Sporting Cristal en esta capital, con lo cual desató un verdadero carnaval en Arequipa.

El Melgar, segundo equipo provinciano que logra tal halago en Perú, reunió 40 puntos en 30 partidos, contra 39 de Universitario, que ganó por 3 a 0 a Unión Huaral, justamente el primer equipo de provincia que arrebató un título a los poderosos clubes de Lima. El Melgar se clasificó automáticamente para representar a Perú en la Copa Libertadores. El segundo representante saldrá del ganador del partido entre Universitario y Deportivo Municipal, que había logrado anteriormente el torneo Metropolitano Antúnez de Mayolo.

Melgar logró con su obtención, que la población arequipeña se lanzara jubilosa a las calles a festejar como en un carnaval, hasta altas horas de la madrugada. El alcalde de Arequipa, José Villalobos, anunció que prepararán una gran recepción a los "héroes del misti", quienes serán condecorados por el Consejo Municipal con la medalla de oro al deporte.

Genaro Neyra, del Melgar y Julio Carranza, del Alianza Lima fueron los goleadores del campeonato con 14 tantos. El Atlético Torino, que el año pasado salió subcampeón, perdió esta vez la categoría y su lugar será ocupado por Universidad Técnica de Cajamarca, que logró la Copa Perú, el torneo regional en que participan los clubes provincianos.

El Salvador Habla de Boicot

ACUSA PORQUE NO LO ENFRENTAN; PERDIO HUNGRIA

Dos de los tres países cuyos seleccionados serán rivales de Argentina en la primera fase de la Copa del Mundo en España, fueron noticia en las últimas horas, y no precisamente por obtener logros deportivos. El equipo de Hungría cayó vencido en Australia, frente al equipo de un club yugoslavo. Mientras tanto, autoridades de El Salvador, denunciaron una campaña "orquestada" para sabotear el trabajo previo de su combinado. Entre otros, critican a River por no presentarse en San Salvador días pasados.

● **DENUNCIA SALVADOREÑA**

Como un sabotaje al fogueo de su selección mundialista, se estimó en medios deportivos de El Salvador la actitud de equipos de Yugoslavia, Checoslovaquia y Argentina, al no cumplir con contratos firmados para jugar en San Salvador.

La presentación de estos equipos había sido programada dentro de los juegos previos al Mundial de España '82, para la escuadra salvadoreña, pero primero fue el Partizan de Yugoslavia el que a última hora avisó que no se presentaría. Luego fue Checoslovaquia y finalmente el River Plate de Argentina, que debería haber jugado ayer en cancha salvadoreña.

La selección de El Salvador jugó ayer con el cuadro nacional de Rumania, triunfando por 2 a 1.

En fuentes deportivas se informó que además de las protestas, las autoridades exigirán una indemnización presentando el caso a la Federación Internacional de Fútbol (FIFA), para compensar los gastos de publicidad, reservaciones de hotel y transporte, que habían sido hechas.

● **DERROTA HUNGARA**

La selección "magyar" perdió por 2 a 1 frente al conjunto yugoslavo del Vojvodina, y solo consiguió el tercer puesto en un cuadrangular disputado en Sidney, Australia, del que también participaron los elencos locales de Saint George y Olimpic, que hace una semana empató 3-3 con Hungría.

El técnico Kalman Meszoly criticó el trabajo del árbitro, acusándolo de conceder un tanto en evidente posición adelantada. De todos modos, reconoció que su equipo no realizó una buena performance a lo largo del torneo, bastante modesto, por cierto.

"Esta derrota no estaba en nuestros planes —señaló— ya que pensábamos lograr por lo menos el segundo puesto en el certamen". Durante este último partido, quedaron evidenciadas serias defecciones técnico-tácticas de los húngaros, clasificados para jugar en el Grupo 3 del Mundial de España, junto a Argentina, Bélgica y El Salvador.

Ahora, el plantel viajará a la ciudad de Melbourne, donde disputará varios partidos frente a representativos locales.

ESPAÑA ES MUNDIAL

● **SELECCION: Safet Susic, uno de los astros en quien el fútbol yugoslavo ha cifrado esperanzas con miras al mundial de España, fue elegido como el mejor jugador del país tras un torneo cuadrangular.**

Con tres goles en dos partidos, también fue seleccionado como el mejor anotador. Susic jugó como astro invitado en la escuadra del Vélez Mostar.

* * *

AMISTOSO: La selección de Checoslovaquia afrontará mañana en Bogotá su último partido en tierra colombiana para viajar después a Lima donde jugará contra la selección de Perú en el primer cotejo del año entre dos clasificados para el Mundial de España.

* * *

● **DISFRAZADOS.— El próximo 1° de junio "llegaremos a España vestidos de asturianos y bailando una danza asturiana", dijo el entrenador de la selección chilena de fútbol, Luis Santibañez.**

El técnico se refirió a que "todos los detalles están considerados para mejorar nuestras posibilidades en el mundial España '82".

Santibañez indicó que en el colegio Meris, de Oviedo, en donde residirá la selección, faltan ultimar algunos detalles que serán solucionados antes de que los jugadores lleguen a España.

Uno de los motivos de preocupación de Santibañez es, que las camas del colegio, "un estupendo lugar", dijo, son demasiadas pequeñas para la estatura de algunos de los chilenos.

En relación a lo futbolístico, Santibañez señaló que pese a que en los mundiales Chile nunca anduvo bien, "si ganamos a Austria y a Argelia y empatamos con Alemania Federal se cumplirá mi meta y quedaría muy satisfecho".

* * *

● **INCERTIDUMBRE:** Las federaciones de fútbol de Alemania y Austria continúan sin llegar a un acuerdo para que el entrenador del Hamburgo, Ernst Happel, pueda dirigir la selección nacional de Austria en el mundial '82.

Las probabilidades de que la federación alemana conceda su permiso a Happel para entrenar y dirigir en el mundial a la selección austriaca, descendieron considerablemente, según informó un portavoz alemán.

El apoderado del Hamburgo, Gunter Metzer, intentó mediar ante el presidente de la Federación Alemana de Fútbol, Hermann Neuberger, pero tampoco consiguió que este le diera una respuesta clara de si estaba dispuesto a conceder el permiso a Happel.

Uno de los motivos principales para la negativa de la federación alemana es el reglamento de la federación interna para el doble empleo a jugadores o entrenadores.

* * *

● **NEGATIVA: El técnico de la selección de fútbol de Honduras, José de la Paz Herrera, descarta la posibilidad de que su equipo cuente con Gilberto Yearwood, actualmente en el Valladolid de España, para los partidos del mundial '82.**

El seleccionador hondureño explicó que el club de Valladolid exige una fuerte cantidad en calidad de seguro, además de que Honduras le garantice cinco partidos en Centroamérica o en canchas hondureñas con 20.000 dólares libres por presentación.

"El Valladolid no ofrece ninguna facilidad a la Federación Autónoma de Fútbol de Honduras para ceder a Gilberto por el tiempo necesario para integrarlo a la selección", dijo el técnico.

Goleo Peñarol y se Convirtió en "Libertador"...

MONTEVIDEO, 1° (AFP).— El club Peñarol, campeón uruguayo de fútbol, se clasificó como segundo representante local en la Copa Libertadores, al ganarle hoy 4 a 0 a Bella Vista en el partido de desempate por el segundo puesto de la liguilla clasificatoria.

Los peñarolenses, conjuntamente con el campeón del torneo, el club Defensor, enfrentarán en agosto próximo a los equipos brasileños de San Pablo y Gremio, por el grupo 2 eliminatorio del torneo continental.

● **SUSPENSION**

BONN, 1° (AFP).— Quizá para demostrar que la RFA bien puede disputar a países como Gran Bretaña y Francia el cetro del peor clima, la Bundesliga batió este fin de semana un record difícil de igualar, al suspender nada menos que 250 partidos de fútbol programados bajo su control.

En todos los casos, que involucran todos los torneos que pone en juego cada año la bundesliga, los árbitros consignaron que el terreno de juego estaba en pésimas condiciones, a raíz de las lluvias y tormentas de nieve que soportó el país durante la última semana.

● **EL KAISER**

MUNICH, RFA, 1° (AFP).— El cotejo de despedida del célebre futbolista Franz Beckenbauer, que se jugará el primero de junio próximo en el principal estadio de Hamburgo, será aprovechado por la selección nacional de la RFA para preparar su participación en el Mundial '82 de España.

ARGELIA Y CAMERUN, LOS "BENJAMINES"

Argelia y Camerún marcan un hecho renovador en la historia de los campeonatos mundiales de fútbol, puesto que será la primera vez que el continente africano cuenta con dos representantes en un certamen de tal naturaleza.

La apertura se produce como consecuencia de la ampliación del cupo de participantes, y los dos equipos mencionados aprovecharon la oportunidad como correspondía. Argelia, concretando en resultados todo lo bueno que ya había insinuado en años anteriores, Camerún por su parte, constituyéndose en la sorpresa del grupo a través de un trabajo intenso y metódico.

Las características de ambos elencos se definen a través de singulares detalles que corresponde rescatar.

ARGELIA: Comenzó a surgir en el mundo deportivo con sus buenos resultados en competencias deportivas a partir de 1974. Así obtuvo la medalla de oro en los juegos mediterráneos realizados en Argel durante 1975 y la de bronce en Split, año 1977. Mientras se disputaban los Juegos Olímpicos de Moscú la selección de fútbol de Argelia puso en dificultades a la RD Alemana, perdiendo apenas por uno a cero, y empató en un gol con España.

Las figuras más importantes del equipo nacional militan en equipos franceses, y entre ellos se destacan Mustapha Dhale, Kourichi Nordine, Bezaz y Bouabech Mohamed.

El estilo de juego se caracteriza por la velocidad de sus hombres, los pases cortos y una muy buena circulación de pelota.

Tales atributos conforman un equipo homogéneo que sin lugar a duda se ha convertido en una de las fuerzas más importantes del incipiente fútbol africano. El técnico se llama Mekhloufi y su aprendizaje en Europa fue fundamental a la hora de aplicar nuevas tácticas y estrategias.

CAMERUN: El equipo recibe el apodo de los "leones indomables" y los observadores le habían otorgado escaso crédito como consecuencia de su pobre trayectoria, pero al final, y contra todos los pronósticos, logró clasificar con una doble victoria frente a la selección de Marruecos que fue fundamental para conseguir este ansiado propósito.

El técnico era el famoso francés Just Fontaine, quien renunció en el entretiempo del último partido entre los marroquíes, y sus jugadores más importantes en aquella ocasión, continúan siendo la base fundamental. De todos ellos se destaca Roger Milla, actual profesional del fútbol francés y otros tantos nativos de Camerún que militan en clubes de Estados Unidos. A este grupo se le agregan siempre los jugadores locales,

Con este sustento, Camerún fue sorpresa, eliminando a equipos de mayores antecedentes como Malawi, Zaire, Zimbabwe y el propio Marruecos. A nivel informativo corresponde indicar que los dos equipos más importantes del país son el Canon de Yaoundé y el Unión de Douala.

EL "VERDUGO" RAMIREZ DIJO ¡NO VA MAS!

LIMA, 1° (ANSA).— Dos futbolistas con un glorioso pasado en el ámbito profesional se retiraron de la práctica activa, defendiendo la divisa del club Sporting Cristal en la última fecha del campeonato peruano.

Se trata del marcador de punta derecho **Eleazar Soria** y del puntero izquierdo **Osvaldo "cachito" Ramírez**, quienes en su prolongado peregrinar futbolístico defendieron en numerosas ocasiones la divisa nacional peruana e incluso actuaron en diversas instituciones extranjeras.

Soria jugó durante dos temporadas en Independiente de Argentina, junto a su compañero Percy "Trucha" Rojas, en tanto que "cachito" Ramírez jugó en el Deportivo Español de México. **Ramírez es recordado por la afición como "el verdugo de la bombonera", por ser el autor de los dos goles con que en 1969 Perú empató frente a Argentina en las eliminaciones para el mundial de México, postergando las aspiraciones blanquicelestes. "Cachito" llegó a Buenos Aires con la escuadra peruana como suplente de Alberto Gallardo, quien al lesionarse dejó vacante el puesto.**

Aunque su ciencia futbolística fue limitada, ya que jamás exhibió el juego preciosista que encandila a las tribunas, "cachito" Ramírez ostentó tres virtudes que son fundamentales, velocidad, visión de arco y las peleaba todas.

Sin mayores ceremonias Soria y Ramírez se despidieron de la práctica activa del fútbol, aunque ambos seguirán ligados a ella, el primero como miembro de la comisión "España -82" que tiene a su cargo todos los aspectos de la selección nacional y el segundo como instructor de las divisiones inferiores del club Sporting Cristal.

● **CHILE EN COPAS.— SANTIAGO, Chile, 1°** (ANSA).— Chile impuso su posición sobre la de Ecuador, al definir la Confederación Sudamericana de Fútbol que los equipos chilenos, jueguen con los ecuatorianos después del mundial de España. Dijo el representante de Colo-Colo (único equipo local clasificado hasta ahora para la Copa Libertadores de América) **Patricio Vildosola**, quien representó a este país en la reciente reunión en Lima

Los cuadros locales deberán eliminarse en la primera etapa del torneo americano con Barcelona y Liga Deportiva Universitaria de Ecuador.

Vildosola dijo que los representantes de ese país deseaban jugar con los chilenos antes del mundial, en marzo. "Buscaban la ventaja deportiva", destacó el dirigente de Colo-Colo.

¡17 DEPORTISTAS MUERTOS!

Perecieron en Espantoso Accidente en Barranca de México

TUXTLA GUTIERREZ, México, 1º (Especial).— El lamentable saldo de 17 personas muertas y 30 heridas causó la caída de un autobús de pasajeros a una barranca cercana a esta ciudad del sudeste de México. Todas las víctimas eran jóvenes deportistas que habían participado en una competencia interescolar de la región.

Uno de los pocos deportistas que resultó ileso, narró paso a paso como sucedió el lamentable episodio: **"Habíamos terminado de participar exitosamente en una competencia intercolegial y nos disponíamos a regresar a nuestra ciudad. Un desperfecto mecánico en el autobús que debía transportarnos hizo que la partida se retrasara algunos minutos. Al salir, el conductor del vehículo quiso recuperar el tiempo perdido conduciendo a excesiva velocidad. En varias oportunidades le pedimos que redujera la misma pero hizo caso omiso a nuestra solicitud".**

El joven deportista muy emocionado continuó relatando los tristes momentos vividos: **"Lamentablemente, cuando ingresábamos a una curva, el vehículo perdió el control y cayó al precipicio. Allí, vivimos escenas de pánico. Luego, la impotencia era total cuando comprobábamos que no podíamos hacer nada para salvar la vida de algunos de nuestros compañeros".**

Al conocerse el accidente se montó un dispositivo médico de emergencia para intentar salvar la vida de quienes solo habían resultado heridos. Fue así que varias decenas de ambulancia llegaron al lugar y luego de un trabajo intenso y difícil, debido a que se tornaba prácticamente imposible rescatar a los heridos del precipicio, se logró el objetivo.

Las autoridades sanitarias lograron acercar a los heridos hasta las ambulancias para, inmediatamente, trasladarlos a un hospital de la zona.

En ese lugar recibieron los primeros auxilios y más tarde fueron derivados a otros centros asistenciales, según la gravedad de cada caso.

El Bristol Inglés ¡Vende la Cancha!

BRISTOL, Inglaterra, 1º (AFP).— Para salvar su situación desesperada, las autoridades del club Bristol City estudian una interesante propuesta de varios promotores inmobiliarios, que ofrecieron 500 mil libras esterlinas por el estadio Ashton Gate, que la entidad en dificultades posée en esta ciudad.

Bristol City, que en solo dos años descendió de primera a tercera división, vive amenazado de quiebra porque el banco donde tiene abierta una cuenta se niega a financiar el pasivo, próximo a las 50 mil libras esterlinas.

Para atenuar las graves consecuencias de la quiebra, un grupo de especialistas contables se esmera en los últimos días para concretar la transferencia legal de bienes del club a una sociedad de interés público llamada Bristol City Limited.

La venta del estadio puede ser considerada una catástrofe para el fútbol, el deporte más popular de esta ciudad, en especial porque su desaparición también pone en dificultades a otro equipo menor, Bristol Rovers, que pensaba compartir desde 1983 el uso y los gastos de mantenimiento de Ashton Gate con el otro club.

Argentinos que Manejan Atlante

MEXICO DF, 1º (AP y EFE).— El Atlante continúa liderando cómodamente el campeonato de primera división del fútbol azteca. El conjunto que cuenta entre sus filas a los argentinos Rubén Ayala y Ricardo La Volpe demuestra con el correr de las fechas una enjundia colectiva que por momentos raya con la perfección y que le ha permitido alejarse de sus perseguidores.

En la fecha jugada este pasado fin de semana, el Atlante logró un meritorio empate de 0 a 0 con el Cruz Azul en calidad de visitante, logrando de tal manera acumular 32 puntos, 7 más que su más cercano rival, el Atletas Campesinos.

● OUTES, GOLEADOR

El argentino Norberto Outes tuvo una destacada actuación para el América, que doblegó al Puebla en cancha de éstos por 3 a 1. Outes, no solo consiguió dos goles, sino que se erigió en la figura consular del espectáculo. El otro gol del América fue conquistado por el brasileño Nilton Pinheiro, Batata.

La sorpresa de la jornada la dio el Atlético de Morelia, —penúltimo en las posiciones— que tras 8 fechas sin triunfo venció por 1 a 0 al Atlético Potosino.

MUÑOZ NO TIENE CONTRA.

Examine detenidamente esta tabla de posiciones: el líder gana por goleada. Lleva 62 puntos, el segundo 11.
Usted dirá que semejante diferencia no puede darse en la realidad. Sin embargo esa es -en proporción- la ventaja que Muñoz lleva a su más cercano competidor en el rating.
Y no son datos antojadizos. Surgen claramente de las mediciones de audiencia confiables que se realizan en la Argentina. (*)
Muñoz no tiene contra. Ningún otro relator deportivo se le acerca en popularidad y nivel de audiencia. Claro, él no está solo. Lo secunda un equipo de profesionales y el potencial tecnológico de una gran emisora.
Muñoz arrasa. Por eso lo sigue la mayor hinchada del país: la enorme hinchada de la radio de todos.

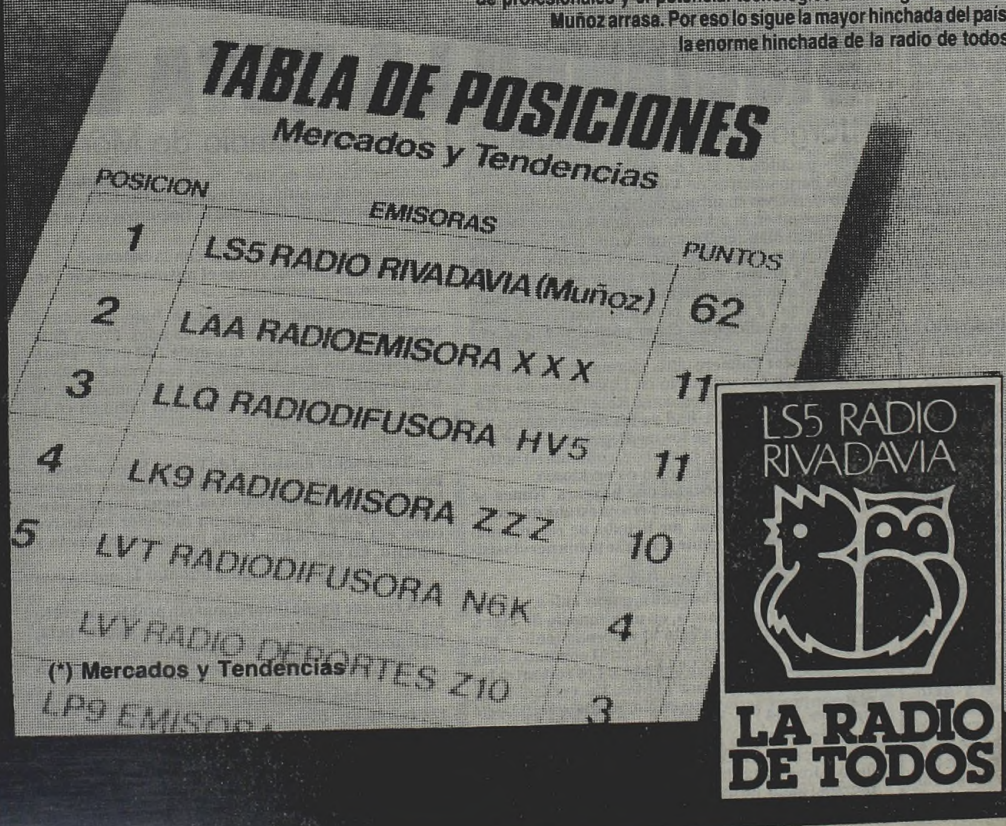

Chau a Bengoechea y Hoy Vilas

El Tenis de Verano con Alejandro Ganzabal Como Ganador

Se inició ayer en el Buenos Aires Lawn Tennis Club el Gran Prix de Verano, torneo dotado de 175.000 dólares en premios, con puntos para el Circuito Volvo. Hoy debuta Guillermo Vilas ante Gustavo Tiberti.

El joven y ascendente **Alejandro Ganzábal** venció en el court central al alemán **Damir Keretic** por 6-3 y 6-3. Otro argentino **Eduardo Bengoechea**, fue superado 3-6, 7-6 y 6-1 por el rumano **Florin Segarceanu.**

En otros encuentros, el chileno **Belus Prajoux** se impuso al español **Eduardo Osta** por 6-4 y 6-4; el sueco **Kejil Johansson** al argentino **Ricardo Rivera** 6-3 y 7-6 y el italiano **Antonio Zugarelli** al alemán **Peter Kandler** por 6-3 y 6-0.

El programa para hoy incluye los siguientes partidos. A las 17, en la cancha central: **Ricardo Cano vs. Rolian Kuharzky** (Hungría), a continuación, **Víctor Pecci** (Paraguay) vs. **Carlos Castellán** (Argentina), **Guillermo Vilas vs. Gustavo Tiberti** (Argentina) y por último, en dobles, **Cano-Prajoux vs. Andrés Giménez - Manuel Orantes** (España).

A las 17.30 jugarán **Roberto Argüello vs. Guillermo Aubone**, ambos argentinos y a continuación, **Peter Feigl** (Alemania) vs. **Claudio Panatta** (Italia) y **Diego Pérez** (Uruguay) vs. **Roger Vasselin** (Francia).

En dobles; se medirán **Johannson - Simmonsen** (Suecia) vs. **Bengoechea - Carruthers** (Argentina) y **Marcu - Ion Tiriac** (Rumania) vs. **Alejandro Gattiker - Carlos Gattiker** (Argentina).

● CONNORS, SUSPENDIDO

NUEVA YORK, 1° (AP).— Jimmy Connors fue suspendido por 21 días durante los que no podrá participar en los torneos del Grand Prix, informó el Consejo Internacional Masculino de Tenis

La suspensión, que entra en vigencia hoy, es resultado de que Connors acumuló 5.000 dólares en multas por contravenciones menores durante los últimos 12 meses.

● CONDOR DE PLATA

La delegación argentina de tenis que asistió al campeonato juvenil Cóndor de Plata que se jugó en Bolivia, obtuvo cinco títulos, constituyéndose de esta manera en la delegación más destacada del torneo.

Argentina se impuso en damas individual y damas dobles para 18 años, donde triunfaron Silvana Piretti y Piretti - Rudy respectivamente. En el de damas individuales para 16 años, triunfó Mariana Pérez Roldán. En damas dobles para 14 años la pareja Pecovoch - Pratect, y en damas dobles para 16 años, se consagró la pareja Pérez Roldán - Platz.

DE GUILLERMO: CLERC JUGO MEJOR QUE YO

Guillermo Vilas brindó una extensa conferencia de prensa en el Buenos Aires Lawn Tennis, durante la cual se refirió a diversos aspectos de su momento actual, así como también a su futuro deportivo. Entre otras cosas, reconoció que "es lógico" el ascenso de José Luis Clerc al número uno del ranking argentino, ya que tuvo una excelente temporada, "bastante mejor que la mía".

Vilas aseguró que "esperaba perder el liderazgo mantenido por más de 10 años", agregando que no le afecta en lo mínimo, ya que "la diferencia que existe entre Clerc y yo no es significativa, como lo prueban nuestras posiciones en la clasificación internacional. El está quinto y yo sexto".

Con relación al mismo Clerc, el marplatense declaró que "si sigue como hasta ahora, tiene muchas posibilidades de seguir avanzando y convertirse en una gran figura".

Justificó luego su bajón en los últimos tiempos, a causa de "los constantes cambios de superficies donde tuve que jugar, lo que impidió totalmente una adaptación firme".

Vilas, que efectuó recientemente cinco exhibiciones en Estados Unidos con John McEnroe, destacó el resultado positivo de las mismas. "Jugamos en Minneapolis, Minnesota, Indianápolis, Kansas y Arizona. Yo gané dos veces (7-5, 7-6 y 6-7, 6-2, 7-5) y perdí tres, siempre por escasa diferencia. En ningún caso se reunieron menos de 10.000 personas", recordó.

En cuanto a su programa de actividades para el corriente año, Vilas anunció que actuará en los siguientes torneos, por orden cronológico: Copa Davis, Munich, Bruselas, Zurich, Montecarlo, Tokio, Madrid, Copa de las Naciones, Flushing Meadows, Roma, Roland Garros, Wimbledon, España y nuevamente Copa Davis.

Preguntado sobre el tenis argentino actual, señaló que "le falta espacio físico para practicarlo. Se debe solucionar rápido este problema, a riesgo de perjudicar notoriamente el futuro de este deporte". Enseguida graficó el concepto con una anécdota. "Ahora —dijo— si una persona que juega tenis, se cae en la cancha, nadie le pregunta qué le ocurre o si está lastimado; solo se interesan por saber si abandonará el juego, para tomar su lugar..."

Reiterando su satisfacción por el éxito de las exhibiciones realizadas días atrás, informó que volverá a repetirlas a lo largo de la temporada, "con McEnroe y con otros rivales".

Por último, Vilas confesó que "para volver a mi nivel de hace unos años, necesito mayor velocidad, mayor voluntad y mayor paciencia. Pondré todos mis esfuerzos para lograrlo".

TODO PANAMA LE PIDE A DURAN QUE ¡"LARGUE"!

PANAMá, 1° (EFE).— La prensa panameña, en forma unánime, opinó hoy que Roberto "Mano de Piedra" Durán debe retirarse del boxeo, tras su derrota frente a Wilfredo Benítez, el sábado último.

"Durán prometió que abandonaría la actividad si perdía, dice "La Estrella de Panamá". Esperamos que cumpla con su palabra.

El diario "Crítica" opinó que "fue un tremendo engaño subrayar que Roberto estaba en excelentes condiciones físicas. La ley natural dice que nada es eterno, y él sucumbió ante la juventud de Benítez, sin ninguna objeción remarcable".

"En otro tiempo, Durán no habría dejado ni siquiera 'parpadear' al puertorriqueño, indica el columnista Luis Lamboglia. Sus 30 años y más de 70 combates, han comenzado a notarse demasiado..."

● BOXEO "PLAYERO"

TRES ARROYOS, 1° (De nuestro corresponsal).— Mañana martes, por la noche, comenzará en la localidad balnearia de **Claromecó**, la denominada **"Semana de Boxeo Playas de Tres Arroyos"**. En el gimnasio del club **"Recreativo"**, se medirán a 10 vueltas, los medianos juniors **Miguel Angel García (chileno)** y **Oscar Sosa.**

La programación continuará el jueves en el club "Alumni" de **Orense**, donde habrán de enfrentarse los welters **Juan Roberto Cabral** y **Antonio Juárez**, para finalizar el sábado, nuevamente en **Claromecó**, con el combate entre **Juan Manuel Zúñiga y Jorge Talquenca**, livianos.

Antes de Cruz, Palma Solo Hará Diez Rounds

Sergio Palma solo hará un combate a 10 asaltos antes de exponer su corona mundial de los plumas juniors frente al retador oficial, el dominicano **Leo Cruz**, a quien derrotara el 4 de abril del año pasado en el Luna Park, en decisión unánime de los jurados.

El campeón, que se encuentra disfrutando de un breve período de vacaciones, volverá al gimnasio antes de fin de mes, según informó **Santos Zacarías**. El manager y entrenador del chaqueño dijo también que **"por ahora, no hay posibilidades de que Sergio se enfrente con el norteamericano Freddie Roach, ya que éste no fue incluído en el último ranking de la Asociación, y no tenemos tiempo físico para concretar la pelea antes que se cumpla el plazo establecido para defender el título con el primero de la clasificación, Leo Cruz. El próximo 3 de abril habrán pasado 6 meses del combate con Muangroiet y, por eso, nuestro objetivo principal es desde ahora, la defensa obligatoria. Después, veremos..."**

Consultado sobre una posible presentación previa a ese compromiso, Zacarías indicó que **"Palma realizará una sola pelea, probablemente a mediados de marzo, con el ex campeón argentino y sudamericano de los gallos, Julio César Saba. Dicho combate tendrá lugar en el interior del país, aunque todavía no puedo precisar dónde exactamente".**

Sobre la sede de la defensa ante Cruz, el técnico aseguró que será en la Argentina. **"En el Luna Park o en alguna provincia, pero aquí. En el futuro trataremos la posibilidad de viajar al extranjero, para que mi pupilo exponga el cetro en una nación neutral".**

● TITULO MUNDIAL

TOKIO, 1° (AP).— El japonés **Tadashi Mihara**, campeón mundial de los medianos juniors, expondrá mañana martes su corona, por primera vez. Será su adversario el norteamericano **Davey Moore**, clasificado décimo por la **Asociación Mundial de Boxeo.**

Mihara obtuvo el título venciendo a Rocky Fratto, luego que Ray Leonard resolviera dejarlo vacante optando por reinar entre los welters.

SIGUIENDO LA RUTA DE VICTOR...

Jorge Galíndez Debuta el 12 en el Estadio de Morón

Días pasados, en Mar de Ajó, **Jorge Palmero**, uno de los hermanastros de **Víctor Galíndez**, boxeador como él, realizó su último combate como amateur. Puso nocaut en la primera vuelta a Roberto Medina y, casi inmediatamente, anunció que el **12 de febrero enfrentará a Jorge Paredes en el estadio del club Deportivo Morón, debutando como profesional.** El parentesco, con quien fuera brillante campeón mundial "obliga" a la nota, pero atención, Jorge tiene condiciones suficientes como para destacarse por cuenta propia.

Jorge Oscar Palmero (alto, moreno, de rasgos más afinados que Víctor), nació en Luján hace 23 años. Hijo de doña Dominga es, como Roberto, Sergio, Karina, Gustavo y Julia, uno de los hermanastros del desaparecido titular de los mediopesados. Vive con su familia en Morón y, hasta hoy, combina su actividad boxística con la atención de un kiosco.

"A Víctor no le gustaba que boxeara. Nunca se opuso en forma terminante, pero no estaba de acuerdo. Antes de las peleas, me llenaba de recomendaciones y a la hora de subir al ring se ponía nerviosísimo, afirma.

—¿Tu intención era imitarlo?

—No lo sé. Empecé cuando era muy chico, a los 14 años, con Horacio García, en un gimnasio de Tigre. Pero nunca fui muy afecto al entrenamiento y por eso, dejé y retomé varias veces. En 31 combates, sólo perdí el primero y luego empaté 3. Los restantes los gané, en su mayoría por puntos. En verdad, tomé realmente en serio este oficio, el día que falleció Víctor.

—Jorge Palmero (Jorge Galíndez, deportivamente) es pupilo de **Héctor Rodríguez**, el entrenador que llevó a José Félix Uziga a una contienda por el título mundial gallo, no hace mucho tiempo. El trabajo del aspirante se desarrolla diariamente en el gimnasio del club **"Flecha de Oro"**, de Villa Insuperable, a 8 cuadras de la Capital, por la avenida Crovara. Allí se tejen los sueños de Galíndez II. Seguimos con el diálogo.

—¿Y vos también te peleas con la balanza?

—Y... más o menos. Tengo el mismo vicio que Víctor: gaseosas y golosinas.

—Hay sinceridad en la respuesta. Jorge es maduro, centrado, parece tener más de 23 años. Como dato aclaratorio, vale agregar que mide 1,82 m. (un centímetro más alto que su hermano), es menos corpulento que aquél, pero pesa más o menos lo mismo (alrededor de 80 kilos) por lo que milita también en la categoría semipesado.

—¿Cómo es tu estilo?

—Totalmente distinto al de Víctor. Soy contragolpeador, creo tener una buena línea técnica, aceptables conocimientos defensivos, buena cintura, puntería y viveza. No, no soy un peleador explosivo como era mi hermano. Ojalá tuviera su potencia y espíritu. En eso, era inigualable.

—¿Te sentís confiado para afrontar la nueva etapa?

—Creo que puedo incursionar sin problemas entre los mediopesados rentados. Me falta experiencia, lógicamente, pero la conseguiré.

—Víctor no era un buen ejemplo de profesionalidad...

—Es verdad. Sin embargo, le cuadraba muy bien ese refrán que dice: "Haz lo que yo digo, pero no lo que yo hago". A mí —que convivi varios años con él luego de su separación— siempre me aconsejó bien. No lo voy a defraudar...

Este es el personaje. El 12 de febrero saldrá al ruedo con un objetivo excluyente: prolongar la gloria de un apellido.

Galíndez II. Tras los pasos de Víctor...

Ecclestone se Tira con Piquet

RIO DE JANEIRO, 1° (ANSA).— "El volante brasileño **Nelson Piquet sería uno de los más perjudicados por la protesta organizada por los pilotos en el Gran Premio de Kyalami"**, según publicó hoy, aquí, el influyente matutino "O Globo".

Según el diario, **Bernie Ecclestone podrá escoger a Piquet para una "punición ejemplar" a causa de la mala suerte del volante brasileño.**

"O Globo" aclaró que durante la "huelga" de los corredores, quienes se "aislaron" en el hotel Sunnyside, Jack Oliver—uno de los principales constructores— **"intentó invadir el hotel y empujó a Piquet, quien reaccionó bruscamente".**

Inmediatamente, Oliver se quejó a Bernie Ecclestone, denunciando al brasileño como **"líder de la protesta"**, y el constructor, que el diario califica de **"pequeño y megalomaníaco inglés", se "enojó con su ex protegido y amenazó sacrificarlo para dar un ejemplo a los otros pilotos".**

● MIDGET

Se disputó una nueva jornada de competencias organizada por la Asociación Argentina de Pilotos Midget. La misma se llevó a cabo en el estadio de Nueva Chicago y resultó ganador —tras 4 series y dos repechajes— Carlos Galichio. Su escolta fue Juan Carlos Bordignon.

Grave Denuncia de un Socio y ex Directivo por el Tema "Fórmula 1"

EL ACA, EN LA PICOTA

De acuerdo con el cable número 79 de la agencia Noticias Argentinas, a la cual este diario se halla abonado, el ACA recibió **duras críticas** de parte de un socio de dicha entidad por no haber salido en defensa de Carlos Reutemann en el problema creado en la Fórmula Uno. A continuación, transcribimos textualmente el despacho emitido por NA.

El Automóvil Club Argentino (ACA) recibió duras críticas por no haber salido en defensa del piloto santafecino Carlos Alberto Reutemann en el conflicto suscitado en el seno de la Fórmula Uno Internacional, **según la interpretación del ex dirigente automovilístico Hugo Avellaneda.**

Avellaneda, socio del ACA, envió una carta al presidente de ese organismo, César Carman, en la cual finaliza solicitándole la **"renuncia a una autoridad deportiva que no ejerce"**, tras censurar **"la sumisión puesta de manifiesto"** ante las entidades que rigen los destinos del automovilismo mundial.

Tras recordar los incidentes acaecidos en el último Gran Premio de Sudáfrica, que derivaron en las multas y suspensiones condicionales que la Federación Internacional de Automovilismo Deportivo (FISA) le aplicó a 29 pilotos de Fórmula Uno, Avellaneda enjuicia la conducta que le cupo en dicha prueba al directivo del ACA, Rafael Sierra, quien actuó como comisario deportivo de la competencia.

"Tal parece que todo ha ocurrido entre la FISA, la FOCA y la Asociación de Pilotos de Fórmula Uno y que el comisario deportivo no ha tenido ninguna participación en el asunto, cuando en realidad era la única persona que tenía entidad y autoridad para resolver sobre la participación o sanción de los pilotos, suspensión de la competencia, condiciones en que el evento se llevaría a cabo y finalmente sobre el informe que elevaría a la FISA para que dispusiera lo que fuera procedente", expresa la carta.

Explica Avellaneda que **"para algo, al fin y al cabo, el ACA se titula la autoridad deportiva nacional"** y señala que **"siendo esto así, es elemental que ejerza nuestra representación en todos los actos de administración deportiva que realiza en el país y principalmente fuera de él".**

En el último punto de su carta, Avellaneda le expresa a Carman que **"si no estuviese dispuesto a realizar acto alguno en defensa de sus licenciados, circunstancia que no sorprende de puesto que jamás ha realizado el menor gesto en ese sentido, por qué no renuncia a una autoridad deportiva que no ejerce, permitiendo al Estado establecer un mecanismo de administración y representación exento de la sumisión puesta de manifiesto, lo que avergüenza el más elemental sentimiento de nacionalidad".**

La Prensa Europea Enrostra a Balestre

PARIS, 1° (AFP).— Rara vez un dirigente deportivo consiguió reunir casi la unanimidad en su contra, como es el caso de Jean Marie Balestre, presidente de la FISA (Federación Internacional de Automovilismo Deportivo) y principal protagonista de la crisis que vive actualmente la Fórmula Uno.

Con su intransigencia y sus maneras que rozan la grosería —los franceses lo vieron arrancarse un micrófono y salir de un estudio de televisión para eludir el diálogo con Didier Pironi, líder de los pilotos—, Balestre **"acelera la demolición de una categoría excelente durante los largos y felices años en que el deporte primaba sobre las finanzas"**, sostiene el diario Suddeutsche Zeitung.

Por su parte, el "Kurier", también de la RFA, estima que **"gracias al escándalo iniciado por el francés Balestre, el inglés Ecclestone tratará de lograr lo que se propone desde el principio, o sea reemplazar las estrellas de F-1 por pilotos de F-2 o F-3".**

El periódico cita a Jean Sage, responsable de la escudería Renault, para quien **"poner de buenas a primeras un piloto inexperimentado en el cockpit de un auto F-1 es simplemente incurrir en complicidad de un asesinato".**

Por su parte, el diario "La Gazzetta Dello Sport", editado en Milán, sostiene sin eufemismos que **"para los apasionados de la F-1 es difícil no sentir irritación y amargura después de lo ocurrido en el Gran Premio de Sudáfrica".**

Para "La Gazzetta", la situación **"provoca un malestar que proyecta al deporte en el olvido".**

Finalmente, "L'Equipe", editado en París, reitera el fin del apoyo que aportó a Balestre en los peores momentos de su enfrentamiento con los intereses de la FOCA y Ecclestone.

"Balestre se vuelve contra todo y contra todos, sin querer comprender que si existe una conjunción de opiniones negativas en su contra no es por azar", indica una nota editorial firmada por el ponderado Henry Tourneur, presidente de la AFPA (Asociación Francesa de Periodistas del Automóvil).

El Ciclismo se va a Mendoza...

MENDOZA, 1° (De nuestro corresponsal).— En la tarde de hoy arribaron a esta ciudad, procedentes de Santiago de Chile, los componentes de los dos equipos transandinos que participarán a partir del jueves en la Vuelta a Mendoza. Con la llegada de estos ciclistas y los italianos que lo hicieron la semana próximo pasada, ya son dos las escuadras foráneas que participarán en el citado "tour".

A pesar de que restan tres días para la iniciación de esta clásica carrera mendocina, la expectativa se va agigantando con el transcurrir de las horas, porque además de los capaces ciclistas extranjeros, estarán también los mejores ruteros nacionales.

El conflicto suscitado entre los dirigentes y ciclistas sanjuaninos con motivo de la suspensión de 18 meses de Antonio "Payo" Matesevach, ha creado una incógnita, que todavía no se ha disipado. Sucede que es muy probable que los directivos apliquen una fuerte sanción a los ciclistas, privándolos de correr en una carrera tan importante como la vuelta de Mendoza.

● **PLATENSES INVITADOS.** Los organizadores de la próxima competencia **Vuelta de la Juventud**, que se disputarán en Uruguay, han cursado una invitación a la **Asociación Regional La Plata**, para que envíe una escuadra de cuatro ciclistas.

WILLY PEREZ VUELA EN UNA MOTO DE ILUSION...

Su pasión, el motociclismo. Se llama **"Willy" Pérez.** Fue el mejor latinoamericano ubicado en el último Gran Premio de la República Argentina de motociclismo, en la categoría 125 cc.

Una historia como hay tantas, pero no por ello, debe ser ignorada. Es por eso que lo invitamos a Ud., amigo lector, que nos acompañe al fascinante mundo de las dos ruedas, para conocer a este argentino, que está prestigiando a nuestro deporte por todo el mundo.

—Nací el 5/5/48, en Azul, pero soy residente en la ciudad de La Plata desde hace 18 años. De muy chico me gustaron las motos, y cuando tenía 14, me animé a una, y desde ese momento comprendí, que ella sería parte fundamental de mi vida. Inicié mi carrera en Argentina, pero luego me di cuenta que quería algo más, y ese algo estaba en Europa. Era la competencia a nivel internacional. En 1977, tomé la gran decisión y me lancé a la gran aventura, que significa viajar a Europa y enfrentarse con ese ambiente de motores y ruidos – De esta manera "Willy" comenzó a narrarnos su historia.

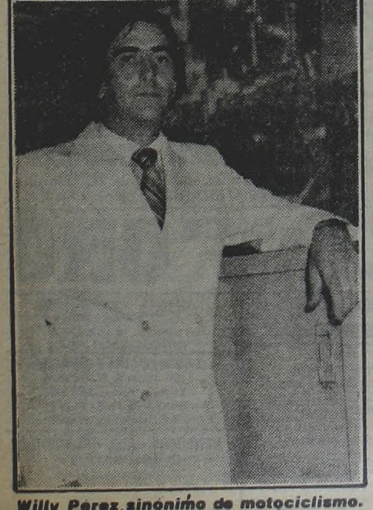

Willy Perez, sinónimo de motociclismo.

Entre las cosas que nos contó, y nos causó verdadero asombro fueron sus cuatro años de actuación en el Viejo Mundo. **"Al decidir competir en el Campeonato del Mundo, tuve que sacrificar muchas cosas, tanto espirituales como materiales. Me vi obligado a invertir dinero que provino de la venta de propiedades y otras cosas para poder adquirir una moto, y acondicionarla de la mejor manera que pude. Fue muy duro, quizás demasiado, y por momentos me sentí descorazonado, pero le pegué duro y para adelante. Me compré un furgón chico, y con él me trasladé por Europa, y lo utilicé como taller, para arreglar la moto, y como casa para vivir. Fueron los primeros años, y por cierto difíciles."**

Continuó relatándonos su incursión europea, donde después de mucho bregar cosechó algunas alegrías.

"Mis cuatro años de experiencia en Europa, me dejaron un saldo altamente positivo. El año pasado, a pesar de los inconvenientes que debí sobrellevar, logré ubicarme en el 13° puesto del ranking mundial con 15 puntos, y por muy poco no logré el objetivo que me había propuesto, que era ubicarme entre los 10 primeros. Pero por falta de medios, entiendase repuesto para la moto, me quedé en las dos últimas. En Finlandia (9/8) estando en el 4° lugar, me vi forzado a abandonar, y luego en Suecia (16/8), cuando iba en el 6° puesto me quedé sin frenos, cuando tenía posibilidades ciertas de ganar."

Por último nos habló de su futuro. **"Para esta temporada, tengo las mejores esperanzas, ya que integraré el Banquetti Team de Ancona, Italia, como piloto uno. De tal modo logré apoyo por medio del equipo, por un total del 70%, y ahora estoy buscando en mi país el 30 restante, y espero lograrlo. Con todos los elementos a mi disposición creo que lograré mi objetivo, que es estar entre los 5 primeros. Mi debut en esta temporada se producirá precisamente en el Gran Premio de la República Argentina, el 28 de marzo, y junto a mi público espero darme la satisfacción del triunfo."**

Para su mayor comodidad ahora también publique

SU AVISO CLASIFICADO GRATIS

EN PLENO CENTRO

COMPRE - VENDA - ALQUILE - PERMUTE
OFREZCA O BUSQUE TRABAJO

Enteramente Gratis

EN crónica Vespertina

EXCLUSIVAMENTE PARA PARTICULARES

Concurra con sus documentos de identidad

GARAY 140 de 9 a 19 hs.

LAVALLE 742 Loc.. 2-3 de 9 a 22 hs.

OTRO APORTE DE crónica PARA EL PUEBLO

MEDIDAS DE PREVENCION PARA EVITAR QUE ACTUE LA SUBVERSION EN LAS OLIMPIADAS

Los Angeles, Contra el Terrorismo

LOS ANGELES, EE.UU., 1° (EFE).— Tras una extensa entrevista mantenida con el presidente Ronald Reagan, el titular del Comité Olímpico Internacional, Juan Antonio Samaranch, declaró que Estados Unidos garantizará la seguridad de los 25.000 atletas que tomarán parte en los próximos Juegos Olímpicos, a celebrarse en esta ciudad, en 1984.

Según impresiones del dirigente español, el presidente norteamericano le brindó todo tipo de explicaciones sobre el particular, desestimando sospechas y críticas vertidas últimamente por la prensa de Los Angeles.

En efecto, los periódicos locales continúan con un amplio despliegue sobre las medidas ideales que deberán adoptarse para proteger a las distintas delegaciones, atléticas

El jefe de policía de Los Angeles, Daryl F. Gates, dijo días atrás que las Olimpíadas podrían ser utilizadas por grupos terroristas para llamar la atención internacional. Con el fin de evitar graves acontecimientos, el funcionario solicitó públicamente un incremento de fondos para su departamento. Al mismo tiempo, dio a conocer la supuesta existencia de una "mafia soviética" dirigida desde Moscú, que se habría infiltrado entre judíos inmigrantes aquí. Ante la exigencia de pruebas por sus afirmaciones, Gates se retractó y reconoció que su informe era "algo exagerado".

Dichas apreciaciones, fueron consideradas innecesarias por los organizadores de los Juegos, que son —por primera vez— grupos privados que carecen de ayuda oficial. De todos modos, como pudo comprobar Samaranch, la protección de los participantes será responsabilidad de agentes federales, mientras la policía local centrará su labor en la reducción de la delincuencia común, que en sociedades muy "abiertas" como ésta, se une "parasitariamente" a manifestaciones multitudinarias de cualquier índole.

Los problemas para los investigadores serán, preferentemente, la prevención de robos, atracos, prostitución, venta de drogas y juego ilegal, flagelos que azotan permanentemente a esta ciudad, de 7 millones de habitantes.

La preocupación por actos terroristas se incrementó hace tres días por el asesinato del cónsul turco, reivindicado por una organización presuntamente armenia. Un sospechoso está detenido y otro, que habría intervenido en la acción delictiva, también está identificado.

La "Rand Corporation", advirtió que en 1981 los actos subversivos ocurridos en Estados Unidos se duplicaron con respecto al año anterior.

AVISOS CLASIFICADOS

2 DEPARTAMENTOS (Cpra. - Vta. - Alq. - Perm. - Transf.)

ALQUILER

NUÑEZ dueño 2 amb. Tel. 49-1733.

8 LOCALES COMERCIALES OFICINAS-DEPOSITOS (Cpra. - Vta. - Alq. - Perm. - Transf.)

TRANSFERENCIAS

TRANSFIERO kiosco gal. bna. ubic. 1ª oferta. Medrano 282 desp. 15 hs.

crónica CLASIFICADOS

CRONICA CLASIFICADOS DICTE SU AVISO POR TELEFONO 38-8770 37-5321

16 COMPRAS Y VENTAS VARIAS

VENTAS

A NOVIOS

Par de alianzas oro 18 kls. $ 599.000 grabadas. COMPRO ORO. Av. Sáenz 1230 Loc. 17.

25 OFICIOS VARIOS (Pedidos - Ofrecidos)

PEDIDOS

OFIC. Mosaístas y Peones prácticos. Charlone 5729 V. Ballester.

MAQUINISTA Retroexcavadora c/ oruga. Pres. en Moliere 2880 Cap.

crónica CLASIFICADOS

MONSERRAT Moreno 1270 2° 207 37-5321

BASAVILBASO Y SU "POLI", ES UN ORGULLO PARA TODO ENTRE RIOS

Basavilbaso, 330 kilómetros de Buenos Aires y en Entre Ríos ubicada a 62 de Concepción del Uruguay y 92 de Gualeguaychú. No, no estamos extractando una hoja de una guía turística sino estamos "presentando" una ciudad entrerriana que ha demostrado con su nuevo "Complejo Polideportivo José de San Martín" estar a tono en la faz deportiva con otras de mayor envergadura en población y posibilidades.

● **INSTALACIONES**

El citado Complejo consta de una pileta olímpica, otra para niños y una más pequeña para los que hacen sus primeras "armas" en la natación. También de un tinglado, próximo a ser completado hasta formarse dentro de él cuatro canchas de básquet. Hay además una de voley, dos de fútbol y se va a construir un lago artificial para la práctica de deportes acuáticos. Como puede apreciarse todo para que los amantes al deporte de Basavilbaso y sus alrededores puedan solazarse y "darle" a aquel que más les guste.

● **PROPULSORES**

El intendente de la ciudad, contador José Luis Giacchino es uno de los propulsores de la obra colaborando con él ya en la faz eminentemente referida al "Poli" el presidente de la Comisión de Deportes, Victorio Rossetti, el profesor Ronaldo Piccini, el intendente del Complejo Carlos Pianta, y los guardavidas Gustavo Grané, Carlos Camargo y José Cristiani.

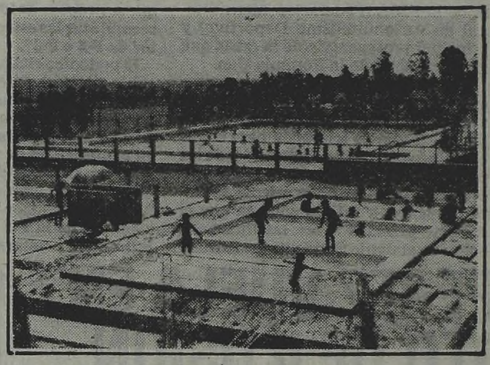

Las piletas del Polideportivo de Basavilbaso. Un ejemplo.

● **"EN SOCIEDAD"**

Esta ha sido la "presentación en sociedad" del Complejo Polideportivo de Basavilbaso. Una ciudad que realizó, por intermedio de la Municipalidad, una obra importante y que por eso resaltamos. Algo como para que otras ciudades tomen como ejemplo. Y no solo en Entre Ríos sino también en todo el país.

AVISOS AGRUPADOS AVISOS AGRUPADOS

PERSONAL
PROFESIONALES TECNICOS EMPLEADOS OPERARIOS PEDIDOS Y OFRECIDOS

IMPRESIT SIDECO S.A.
Incorpora en forma inmediata para importante Obra en zona Norte del Gran Buenos Aires:

OFICIALES CARPINTEROS
Se ofrece:
Jornales actualizados. Posibilidad de horas
Extras 50 y 100%. Comedor económico en obra. Incorporación en el día. Beneficios sociales. Alojamiento en campamento según categoría. Servicio Médico en obra.
Presentarse diariamente de lunes a viernes en obrador sito en
Av. Márquez y Las Palmas Km. 12,500
Barrio Libertador de José León Suárez.
Medios de transporte:
Colectivos 78, 190, 237 338 (Costera) y 670.
Trenes: Línea Mitre, de Retiro a José León Suárez.

EMPRESA CONSTRUCTORA NECESITA PARA SU OBRA EN VIA ENLACE TAPIALES - ALDO BONZI

MOTONIVELADORISTA
Presentarse con libreta de desempleo en calle
Gorriti y estación Km 16 autopista Richieri y Tapiales
Pcia. de Bs. As.

COMPRAS Y VENTAS EN GENERAL
Alh. Antig. de
ORO
Cotización Internacional
Joyería "EL TASADOR"
ESMERALDA 610
Alhajas Antiguas de
ORO
BRILLANTES
COTIZACION INTERNACIONAL
Pagamos x gr. ó como Alhajas si están en buen estado
ESMERALDA 673

ORO • PLATA • BRILLANTES
JOYERIA JOSE MARIA MUÑOZ
TASACIONES GRATIS - MEJORO CUALQUIER OFERTA
COTIZACION LONDRES - ZURICH - BAIRES
SABADOS ABIERTO HASTA LAS 16 HS.
CATAMARCA 14 Fte. Chevallier • PUEYRREDON 519 Esq. Corrientes

ORO BME. MITRE 2770 CP
BRILLANTES, PLATA, ALH. ANT. A pasos
PAGAMOS UN ADIC. EN ALH. Pueyrredón

ORO BME. MITRE 2781 a mts Pueyrredón
Plata Brillantes Alhajas Antiguas
TASACION INSUPERABLE

ORO BME. MITRE 2715 a 1 cdra. a Pueyrredón
Plata Brillantes Alhajas Antiguas
MAXIMA COTIZACION EN ONCE

ORO CHACARITA
$250.000 Alh. Ant./Rcto. Póliz.
AV. DORREGO 813 (Esq. Ctes.)

ORO CONSTITUCION
Dentro Est. $ 790.000 x Gr. en Alhajas Antiguas C/Brill. BRASIL 1128 Loc. LyL

ORO ESQUIU 941 POMPEYA $ 650.000 x ALH. ANT. C/B FRENTE A LA IGLESIA • SABADO • ABIERTO

MIAMI GOLD CENTER
RIVADAVIA 5277 - Local 4
(1 cdra de PRA. JUNTA. Supero toda oferta en Alh. y Brillantes)

ORO Ahora también en **SAN MARTIN**
BELGRANO 18 LOC 9 (a 1/2 cdra Estación)
SUPERAMOS CUALQUIER OFERTA CP

ORO PUEYRREDON 512 CP
CASI ESQUINA CORRIENTES
SUPERAMOS
CUALQUIER PRECIO Y PAGAMOS UN ADICIONAL POR HECHURA

ORO ARTIGAS 92 - LOCAL 24
Frente Plaza Flores-Supero ofertas
Alhajas y brillantes. Tasaciones gratis 9/20 hs.

ORO POMPEYA
PAGO 1.000.000
Avenida Sáenz 1169.

ORO PUEYRREDON 145, LOC. 11
$ 145.000 GR. C/B FRENTE ESTACION ONCE SABADOS ABIERTO

ORO POMPEYA
Av. Sáenz 946 Loc. 11
(Galería Monumental)
SUPERO CUALQUIER OFERTA

ORO en SAN ISIDRO
$ 250.000 x Gr. en A.A. Sáb. 1/2 Día Abto
AV. CENTENARIO 352 a pasos de Est.

PERFUMO en ONCE ORO
$ 400.000 Oro 18 Alhajas Antiguas
RIVADAVIA 2972

ORO CORRIENTES 2832 CP
CASI ESQUINA PUEYRREDON
PAGO MAS $$
PAGAMOS UN ADICIONAL POR HECHURA

AVELLANEDA ORO CP
$ 982.000 Oro 18 Kl a. a. Brillantes Plata Antig.
AV. MITRE 177 -- Avellaneda

PROFESIONALES

VENEREAS
Urinarias - Piel - Glándulas
Dr. O. Brizzio (Médico) - 49-1525
9-12 y 15-20 hs. Sábados 9-12 horas
Bmé. Mitre 2105 - (Congreso)

VENEREAS - GLANDULAS
PIEL - VIAS URINARIAS
Dr. Cortondo (Méd.) - 15 - 21 hs.
Sábado. 9 - 12 hs.
Saavedra 22 - P.B. "B" 48-0401
(Plaza Once)

VENEREAS - URINARIAS - PIEL
Dr. MORALES - Médico
Lunes a viernes 10 a 12 y 17 a 20 hs
RIVADAVIA 3132 - ONCE

CIRUGIA PLASTICA Y REPARADORA
Dr. Jaime D. ITZCOVICH
Lunes a Viernes de 8 a 20
Av. SANTA FE 1955 - Piso 2° "A"
T.E.: 41-5665 y 35-6507

VENEREAS - PIEL - GLANDULAS
Dr. Brito (Méd.) 9-19 hs.
Corrientes 1438 2° "E"
46-8194. Est. Subte Uruguay
AMBOS SEXOS

Tudor Trail, Golden Pet y Sylphide Fueron las Figuras Sobresalientes

TODO AL ROJO VIVO POR EL CALOR Y ENTUSIASMO

San Isidro "copó" la semana anterior, porque tres de las cuatro reuniones semanales repartidas con Palermo, tuvieron lugar en la pista de césped, en todos los casos con el público habitual y programas extensos. El norte rompió el fuego con la jornada del miércoles, disputándose trece carreras y la inclusión del Handicap Río Paraná, en el que la preferida fue Water Princess, pero la que se ganó los titulares resultó Cana Negra, que al amparo de los 50 kilos y los siete de ventaja que recibía de la pensionista de Penna le ganó por un largo y en valiosos 56", prueba de que el trámite fue intenso desde el vamos. Muy buena labor del aprendiz Osvaldo Telechea, que desde el fondo vino campaneando el duelo entre las de adelante. Con la Pescio resolvió definir la carrera en los últimos 100 metros y en carga matemática dejó en el "pagaría" los tres y chirolas de la favorita

* * *

El viernes San Isidro se multiplicó por doce y la jerarquía tuvo su capítulo en el clásico Gay Hermit (Grupo III), una cita de veloces de tres años para arriba. El resultado no marcó sorpresa alguna, porque Tudor Trail favorito obligado respondió a esa condición superando fácilmente a El Fugitivo y quedando tercero Royal Heart, es decir los tres ejemplares destacados en nuestra triple fórmula, por lo que "combinadas" indicamos la trifecta, un verdadero respiro para los aficionados.

* * *

Tudor Trail agregó otra victoria a su haber y muy importante, pues debió medirse con ejemplares de la "guardia vieja" y bien sabido es qué bravos que son, aún teniendo que dispensar la ventaja del peso por edad. Sin duda lo de Tudor Trail se constituyó en lo más importante de esa jornada, aunque respecto a la misma también merece un párrafo aparte el triunfo de Alcaldesa en la prueba del desquite. Mantuvo el invicto la pensionista de Carlos Ferro, pero la verdad es que sus posiciones estuvieron muy comprometidas por problemas del desarrollo, que supo capear Juan Jarcovsky.

* * *

Rara ubicación tuvo el especial Cordon Rouge, puntal del sábado en Palermo, pues sirvió al mismo tiempo como prueba del desquite. Un desquite que lo saboreó la mayoría y a razón de cinco con cuarenta, exagerados si se quiere teniendo en cuenta la amplia chance de Golden Pet, un holgado ganador a expensas de Cully. Naturalmente, última carrera del programa, vino al mareo y "tragedia" para los que se desentendieron del importado de El Sauce, que a la postre dio un regalo.

* * *

San Isidro cerró el ciclo de la última semana de enero. Exito pleno y marcadores para todos los gustos y el ascenso de Sylphide, heroína del clásico Federico de Alvear. Venía de ganar su segunda carrera y de las condicionales saltó a los clásicos como si fuera ir de una vereda a la otra. En nada la asustó la presencia de rivales más fogueadas para estos entreveros y la pericia de Juan Maciel la llevó a una conquista trascendente que puso de relieve las aptitudes de la hija de Kasteel y la buena mano de Alfonso Salvati para esta clase de menesteres, pues presentó a la del Jorge de Atucha con un estado resplandeciente.

* * *

Y si fue noticia Sylphide, Maciel y Salvati, también lo fue José Luis Batruni, indudablemente el "hombre del día" con ese triplete flor. Una verdadera hazaña de uno de los pilotos jóvenes que cuando tiene "herramienta" golpea fuerte.

* * *

Mar del Plata y toda la costa está repleta de veraneantes, en las sierras no cabe un alfiler y los que no fueron o ya volvieron parece que se dan cita en los hipódromos, porque el índice de concurrencia indica que no hay declinaciones en ese aspecto. Pese a la temperatura agobiante que estamos padeciendo se mantiene esa constante que orilla los veinte mil espectadores en las jornadas de Palermo y San Isidro. Y fichan sin decaimientos, según las altas cifras contabilizadas en el fin de semana pasada. Una verdadera danza de millones y un ingreso importante a las tesorerías, como para conformar a los directivos más exigentes. Enero en otros tiempos era un mes de pausa; prácticamente descansaba todo el mundo y se dio el caso que en una temporada se suspendió la actividad durante quince, debido principalmente a la intención de evitar a los jockeys y a la caballada los rigores del calor, aparte de que la disminución del público era tan notable que las reuniones resultaban deficitarias. Pero ahora todo a cambiado. El turf atraviesa por momentos de prosperidad y como buen negocio hay que cuidarlo y de ahí la preocupación de las autoridades de brindar comodidades y espectáculos que atraigan a la gente en cualquier época del año y como pruebas al canto está la reciente declaración del coronel Saini, titular de la Dirección General de Hipódromos, anunciando importantes planes para la hípica.

* * *

En nuestra edición del sábado informamos respecto a la visita de Saini al palco de prensa del Argentino, en visita de cortesía momentos después de haber reasumido sus funciones tras un período de vacaciones. La oportunidad fue propicia y se entabló un diálogo mediante el cual se supo que entre los asuntos prioritarios que están en carpeta figura la construcción de 400 boxes en el sector municipal lindante con las vías del ferrocarril Mitre. Bien sabido que uno de los problemas palermitanos es que la población equina que alberga en el anexo no es la suficiente para lograr abundantes anotaciones y de ahí la flacura de algunos programas, pues los propietarios prefieren correr en San Isidro, que está a un paso de las caballerizas y los caballos son llevados de tiro, evitándose así los trastornos y los gastos de traslado en los camiones. Cuando se concrete este ambicioso proyecto. Palermo tendrá toda la caballada suficiente para operar por sus propios medios.

* * *

Sabido es que las nuevas máquinas expendedoras de vales son insuficientes para colmar las exigencias de un hipódromo de la magnitud del palermitano y de ahí que siempre está vigente la idea de traer 400 aparatos más para tener así cubierto todo el ámbito de las ventanillas con la técnica moderna, que permitieron la incorporación de las jugadas, que fueron fundamentales para la buena marcha de San Isidro desde el mismo momento de su reapertura. Mejor servicio de confiterías —el publico se lo merece— y la puesta en marcha de las escuelas de herradores y cuidadores también ocupan lugar preferencial en la agenda oficial. Por lo visto la tan mentada privatización no detiene la inquietud del coronel Saini y sus colaboradores, que a toda marcha se proponen modernizar y revitalizar al centenario y querido Palermo.

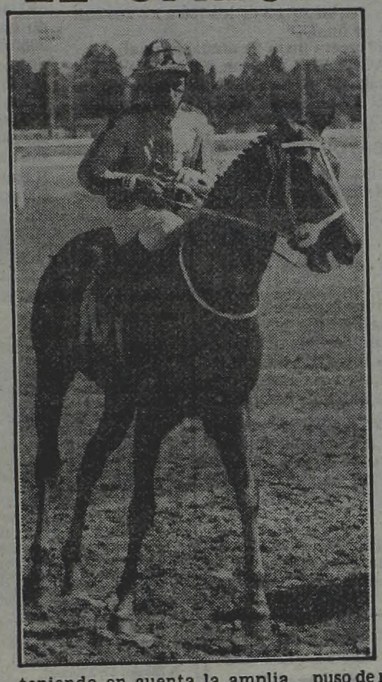

Amadis salió de perdedor en muy buen estilo. Lo dirigió Batruni, así logró el primer impacto del triplete que coronó su notable actuación.

Showgirl respondió a las exigencias de Marina y guapeó en la tercera del césped, quebrando la racha adversa de Gervasoni en el circo norteño.

HIPODROMO ARGENTINO

COMPETIDORES Y MONTAS PARA MAÑANA

1ª CARRERA A las 17
Pr. Leónico 1.400 Mts.
(Comienza Ap. Triple)
1 Lagash, 56, XX
2 Arik, 56, H. Libré
3 Con Ritmo 56, M. Villagra
4 El Manuel 56, V. Centeno
5 M. Rojo 56, H. Costantino
6 P. Uno 56, E. Olguin
7 Che Pujante 56, E. Bortulé
8 A. Press 56, XX
9 Coplis 56, A. Etchart
10 Salariado 56, J. Valdivieso
11 Mi Tarro 56, XX
12 Ukelele 56, XX

2ª CARRERA A las 17.30
Pr. Conda 1.600 Mts.
(Continúa Ap. Triple)
1 Lonelyheart 56, H. Costantino
2 Carmelo 56, V. Sanguinetti
3 El Borrascoso 56, J. Maciel
4 Cantaor 56, J. Alvis
5 Sun Body 56, R. Riveiro
6 Wizzo 56, H. Libré

3ª CARRERA A las 18.10
Pr. Lahuida 1000 Mts.
(Finaliza Ap. Triple)
1 Fogaril 56, A. Borges
2 Carapé 56, P. Garnica
3 S. Country 56, M. Lezcano
4 Atorrancia 56, R. Ferreira
5 L. Cristina 56, J.B Benitez
6 Floración 56, R. Galloso
7 Privada 56, O. Labanca
8 Ballueca 56, R. Ausili
9 Portería 56, P. Ojeda
10 Efrontee 56, E. Bortulé
11 Tabrava 56, I. Guimaraes
12 Gitanada 56, H. Libré
13 Aku Graciela 56, E. Romero
14 B. Bella 56, J. Cervantes

4ª CARRERA A las 18.50
Pr. Everest 1.800 Mts.
(Comienza la Ap. Doble)
1 G. Mickey 57, A. De Arriba
2 Mendaco 57, V. Sanguinetti
3 Pier 57, J. Mansilla
4 El Sonido 57, P. Armada
5 Rodney 57, A. Valenti
6 Vemonte 57, O. Putallaz
7 Sin Dolor 57, J. Maciel
8 Datero 57, E. Bortulé

5ª CARRERA A las 19.30
Pr. Leónico 1400 Mts.
(Finaliza la 1ª Ap. Doble)
1 B. Pasar 56, A. Etchart
2 Palestino 56, A. De Arriba
3 Bump 56, C. Sanguinetti
4 Crack 56, N. Mezzotero
5 R. Charles 56, XX
6 Kempes 56, A. Roldán
7 P. el Puma 56, H. Constantino
8 Fructidor 56, H. Ponce
9 Extrasensorial 56, J. Noguera
10 Rival 56, R. Buonocore
11 G. of Sun 56, I. Guimaraes
12 Delirio 56, V. Centeno
13 Sail On 56, E. Figueroa
14 No me Fio 56, M. Mercau
15 Guainanbi 56, J. Ojeda

6ª CARRERA A las 20.10
Cl. Asociación Propietarios de Caballos 1.400 Mts.
(Comienza la 2ª Ap. Doble)
1 Ossy 55, V. Sanguinetti
2 Wonderer 55, V. Centeno
3 Misiadura 55, M. Lezcano
4 Frosty Top 55, A. De Arriba
5 Garanda 59½ J. Abregú
6 C. Bar 59½, A. Cervantes
7 Palm 55, V. Sabin
8 S. Ligera 60, R. Riveiro
9 Incidencia 59%, H. Costantino
10 Fuengirola 59½, R. Galloso

7ª CARRERA A las 20.50
Pr. El Alarido 1.400 Mts.
(Finaliza la 2ª Ap. Doble)
1 Reagent 56, M. Mercau
2 Run Ball 56, J. Alvis
3 B. Legend 56, J. Batruni
4 Che Marino 56, C. Bertoldi
5 Barrio Reo 56, XX
6 Hadar 56, H. Libré
7 Polux 56, G. Sena
8 T. Moon 56, O. Tévez
9 Mahanadi 56, V. Sanguinetti
10 P. Vecchio 56, P. Garnica
11 N. Horse 56, XX
12 Perpetuel 56, J. Bretón
12A Sarampión 56, H. Costantino
13 Kadtero 56, A. Tarraño

8ª CARRERA A las 21.30
Pr. Moineau 1.600 Mts.
(Comienza la 3ª Ap. Doble)
1 T. Bluff 57, V. Centeno
2 M. Natalia 57, XX
3 Venus 57, M. Sarati
4 M. Bluff 57, H. Libré
5 B. de Fleures 57, J. Valdivieso
6 Vingaoka 57, C. Sanguinetti
7 Exuma 57, J. Maciel
8 Moreninha 57, G. Sena
9 L. Cuyana 57, C. Ramírez
10 F. India 57, R. Riveiro

9ª CARRERA A las 22.10
Pr. Jorgeerre 1.000 Mts.
(Finaliza 3ª Ap. Doble)
1 Momentun 57, M. Mercau
2 Fantástico 57, XX
3 Monay 57, P. Ojeda
4 Le Splendid 57, R. Ricoy
5 Plumero 55, H. Blanco
6 Castenia 54, A. Vela
7 Mazorcón 57, R. Laitán
8 H. Escort 57, J. Godoy
9 S. Adorado 57, J. Viola
10 Catling 57, R. Zalazar
11 Prignac 57, F. Pedrozo
12 Hanshake 57, M. Sarati
13 N. Quick 57, A. Roldán

10ª CARRERA A las 22.50
Pr. Doña Magee 1.000 Mts.
(Comienza la 4ª Ap. Doble)
1 La Chiquilina 56, M. Salces
2 Rovilla 56, V. Sanguinetti
3 Greenstone 56, M. Lezcano
4 Afina 56, M. Planas
5 S. Tranquila 56, F. Galtán
6 Kizara 56, M. Abregú
7 R. Dancer 56, Aguirre
8 Griveta 56, C. Gómez
9 La Guapeada 56, R. Ferreira
10 Tajae 56, J. Núñez
11 D. Treat 56, E. Romero
12 Bolira 56, R. Desvard
13 Bagatela 56, V. Centeno
14 F. Born 56, J. Benitez
15 Con Time 56, G. Retorto

11ª CARRERA A las 23.30
Pr. Lady Anchor 1.400 Mts.
(Finaliza 4ª Ap. Doble)
1 C. Bluff 57, M.H. López
2 Donato 54, V. Sanguinetti
3 Brigido 54, E. Liceri
4 Chardozar 57, H. Costantino
5 Abaddon 57, J. Aguirre
6 Buscapique 57, J. Palacios
7 Amstel 57, D. Soto
8 Moneyed 57, E. Jara
9 F. Drake 57, J. Maciel
10 Silvestre 57, J. Martínez
11 Austerlitz 57, J. Bretón
12 I. Horn 57, C. Capdevila
13 Acusativo 57, C. Labeque
14 Cuernante 57, R. Riveiro
15 El Revoltijo 57, M. Lezcano

Blusola, otra encomienda procedente del interior, puso el número en la inicial norteña. En alarde de velocidad y acorde con su actuación del debut en este mismo terreno, la dejó lejos con el "Topo" en postura.

HAY COSAS IMPORTANTES EN LA INFORMACION DE PISTA DE LOS TRES HIPODROMOS

Mountdrago Merece el Título: 2'13"

Comenzó a todo tren la semana de ensayos en las pistas de los tres hipódromos y por suerte la labor de los cronometristas estuvo recompensada por algunos aprontes importantes con miras a futuros compromisos. En Palermo la nota destacada la proporcionó Mountdrago, que entre corrida y floreo marcó 2'13" para los dos kilómetros. El hijo de Sheet Anchor anda una enormidad y en su próxima presentación estará en el nivel de sus mejores tiempos. El lunes fue bravo también en el escenario sureño, donde se registró la mayor cantidad de exhibiciones, de las cuales está a la cabeza la de Tan Cerezo, que de segunda vuelta echó 1'16" para los 1200 metros y en cuanto a San Isidro, Call puso en juego su velocidad al establecer 35".

Seguidamente publicamos los aprontes de los tres hipódromos:

● **ENSAYOS DEL ARGENTINO**

(Pista grande normal)

MOUNTDRAGO, R. Laitán 2000 en 2'13" de los 3000 a los 1000; FRAULLY, R. Laitán, 2000 de floreo en 2'20" de los 3000 a los 1000; BROMEANTE, R. Laitán, 1400 en 1'30"3/5; últimos 1200 a la par de FRAY MARTIN, peón en 1'17"1/5; QUEJOSO, E. Liceri, 1400 en 1'30"2/5 de los 1600 a los 200; OTITA, M. Planas, dominó por tres cuerpos a ESCARCEADO, R. Herrera, 1100 en 1'7"2/5; JACK TREE, R. Calderón, 1200 en 1'16"3/5 de los 1400 a los 200; SAIL ON, E. Figueroa, 700 suave, de codo, en 43"4/5; PALESTINO, A. De Arriba, 800 cómodo en 51".

● **ENSAYOS DE SAN ISIDRO**

(Cuarta pista de arena, normal)

CALL, M. Sarati, 600 en 35" con 11"3/5 de final; de los 700 a los 100; HANDSHAKE, M. Sarati, 500 en 29"1/5 de los 700 a los 200 con 12"1/5 de final.

(Tercera pista de arena, normal)

BLACK EYES, G. Sena, 800 en 49" con 12" de final; MANGANTE, E. Tasende, 500 en 30"2/5; BLUE BELLA, J. Cervantes, 500 opuesto, en 29"1/5.

● **ENSAYOS DE LA PLATA**

(Pista grande, normal)

TAN CEREZO, L.Triviño, 1200 de segunda vuelta en 1'16" con 12"4/5 de final; CON SOBERBIA, A.Sandoval, 800 en 49"3/5 (muy bueno); MISS NATALIA, J.Corso, 800 en 51"; PIENSA NESTOR, A.Sandoval, 1400 de floreo en 1'32"3/5; CON DREA, H.Rujano, 1400 cómodo en 1'33"1/5; TAMAL, N.Bortulé, 1400 en 1'31"2/5; BELFO, N.Dragisich, 1600 cómodo en 1'47"2/5; LORD LOUIS, E.Castaño, 2000 de floreo en 2'21"; RESPUESTA, L.Cardozo, 500 en 30"3/5; CAMPEAO, M.Cañedo, 600 en 37"1/5; PIENSA TURCA, R.Ballacomo a la par de REAL TESTIGO, E.Brown, 600 en 37" finalizando juntos; BIEN CHINA, E.Castaño, 600 en 38"4/5; MANGO LINDO, E.Castaño, 600 en 36"3/5; CON TREVI, H.Rujano, 600 en 38"3/5; REGULO,H.Tocci, 600 en 36"4/5.

EL HOMBRE QUE "NOQUEO" AL AZAR

MAR DEL PLATA, 1º (De nuestro corresponsal).— A algunos la fortuna los llama tres veces, dicen. A otros, en cambio, la misma fortuna los golpea hasta sacarle chichones.

Pero uno de ellos, tiene, evidentemente, ciertos privilegios para contactarse a menudo con ella. Vicente Pompeo es un agenciero de esta ciudad. Vende billetes y explota una concesión de la quiniela. Hasta allí es todo normal. Pero, Pompeo, no es "normal".

El 19 de setiembre del año pasado, el primer premio de la lotería Nacional le correspondió al número 23770. Don Vicente Pompeo no pudo vender los billetes de ese número y así, sin quererlo, se encontró con una montaña de dinero. Y a los siete días la varita mágica volvió a tocarlo, por cuanto el 23770 se repitió y volvió a ser el número favorecido con el primer premio. Otra vez los billetes habían quedado sin vender (quien iba a comprar el número que había salido la semana anterior) y Pompeo volvió a sacar la grande.

Con todo ese dinero en su poder, algo así como tres mil quinientos millones de pesos nuevos, Pompeo decidió construir una residencia grande, confortable, con todo lo necesario para que su familia disfrute de lo bueno de la vida.

Y los albañiles comenzaron a levantar ladrillo por ladrillo. La casa se terminó, está por la avenida Constitución y quedó "muy linda".

La dirección de catastro de la Municipalidad le asignó el número de vivienda 4124. Don Vicente Pompeo, por cábala, trató de quedarse con algún billete con ese número para la jugada del sábado último justo el día en que inauguraba con una fiesta, la flamante residencia.

Pero no encontró el billete con el 4124 y optó, entonces, por destinar una buena suma de dinero (no trascendió cuanto) para jugar al 124 en la quiniela nacional. Lo hizo y... salieron las tres cifras jugadas por él.

Amigos y familiares de Pompeo afirman que la suma que ganó es varias veces millonaria. El no dice nada. Sonríe.

HIPODROMO ARGENTINO

COMPETIDORES Y MONTAS PARA EL SABADO

1ª CARRERA A las 16.30
Pr. Miss Norma 1.600 Mts.
(Com. la 1ª Ap. Dob. Extra)
1 B. Rey 57, P.Armada
2 Cristino 57, V.Sanguinetti
3 Akumanso 57, C.Bertoldi
4 Boratz 57, O.Merlo
5 Legionario 57, S.Criado
6 S. Prel 57, O. Addati
7 T. Hue 57, C.Pezoa
8 Barromero 57, O.Tabares
9 Jano 57, O.Labanca

2ª CARRERA A las 17.10
Pr. Grandeza Real 1.000 Mts.
(Final. la 1ª Ap. Dob. Extra)
1 Bar Libre 55, M.Lezcano
2 Junete 55, J.Benitez
3 Perfumador 55, C.Sanguinetti
4 Kalmud 55, J.Borda
5 Don Eusonlo 55, R.Galloso
6 El Pampeanito 55, L.Triviño
7 C. Quick 55, E.Liceri
8 El Flamenco 55, O.Zapata
9 Big Fish 55, F.Macedo
10 Fauchu 55, H.Castro
11 Delfus 55, C.Cáceres
12 Falluto 55, V.Centeno
13 Don H. Rock 55, R.Ballacomo

3ª CARRERA A las 17.50
Pr. Hibérnica 1.600 Mts.
(Com. la 2ª Ap. Dob. Extra)
1 Borzoi 57, A.Etchart
2 Lingoerito 57, R.Riveiro
3 Fary Oro 57, O.Ayude
4 Mohicán 57, J.Oural
5 B. Beau 57, R.Galloso
6 Aladin 57, J.Valdivieso
7 Con Etilo 57, J.Sampertini
8 Voy Corriendo 57, O.Labanca

4ª CARRERA A las 18.35
Pr. Sendita 1.000 Mts.
(Final. la 2ª Ap. Dob. Extra)
1 Moresque 56, V.Sanguinetti
2 Sin Ruedo 56, H.Prieto
3 Scout 56, P.Armada
4 Prophet 56, R.Laitán
5 N. Turco 56, N.Palavecino
6 L. Escondido 56, A.Cervantes
6a Raymond 56, R.Zalazar
7 Emanado 56, R.Galloso
7a J. Jet 56, J.Valdivieso
8 Carneiro 56, R.Cepeda
9 Rachero 56, J.Jarcovsky
10 Hesse 56, C.Verdasco
11 Artem 56, J.Albornoz
12 Abad 56, A.Etchart
13 Atropellante 56, C.Pezoa

5ª CARRERA A las 19.20
Pr. Dibaritica 1.000 Mts.
(Com. la 3ª Ap. Dob. Extra)
1 N. Paisana 57, P.Armada
2 La Chispeada 57, H.Silva
3 Catina 57, R.Buonocore
4 Esmaltadora 57, A.Medina
5 Eucrasia 57, C.Sesma
6 P. Silvia 57, A.Garcia
7 La Gladys 57, M.Sarati
8 Irlanda 57, R.Ausili
9 La Conquista 57, A.Etchart

6ª CARRERA A las 20.5
Cl. C. Casares 1.000 Mts.
(Final. la 3ª Ap. Dob. Extra)
1 Genialidad 55, H.Artigas
2 M. Press 55, E.Liceri
3 Hojalata 55, M.Sarati
4 Trapista 55, J.Maciel
5 Chafinita 55, C.Sanguinetti
6 Plotine 55, V.Centeno
7 Para Mamá 55, XX
8 Pennies, 55, XX
9 La Kermesse 55, H.Costantino
10 H. Queen 55, R.Quiroga

7ª CARRERA A las 20.50
Pr. Bigamia 1.200 Mts.
(Com. la 4ª Ap. Dob. Extra)
1 Qué Ingeniera 57, O.Merlo
2 F. Ana 57, V.Sabin
3 Arquas 57, J.Valdivieso
4 Alsiada 57, A.Tarraño
5 Yonderina 57, M.Escagües
6 Siliqua 57, R.Galloso
7 Tarja 57, P.Armada
8 Kay Nabu 57, G.Sena
9 Invitación 57, H.Costantino

8ª CARRERA A las 21.35
Pr. Kankam 1.600 Mts.
(Final. la 4ª Ap. Dob. Extra)
1 Macrocosmos 57, P.Armada
2 Asperite 57, C.Pintos
3 Otoño 55, C.Giussi
4 E. Sol 57, A.Medina
5 Incapaz 57, E.Figueroa
6 N. Champa 57, L.Zárate
7 S. Bolt 57, J.Gallardo
8 Congoleño 57, J.Repiso
9 Controlante 57, J.Valdivieso
10 Comandante 57, O.Mansilla
11 Viñador 57, J.Banega
12 Princemet 57, C.Bertoldi
13 Tyrton 57, J.Batruni
13a World Glory 57, I.Sequeira
14 El Franchute 55, O.Montenegro

9ª CARRERA A las 22.20
Pr. Tesonera 1.000 Mts.
(Com. la 5ª Ap. Dob. Extra)
1 Framor 57, N.Mezzotero
2 Bequeflete 57, C. Pezoa
3 Tirol 57, R.Riveiro
4 Mundialito 57, H.Blanco
5 F. State 57, V.Centeno
6 Lockart 57, V.Sanguinetti
7 Bar Andes 57, C.H.Gómez
8 Aliola 57, J.Batruni
9 Way Gham 57, T.Aguirre

10ª CARRERA A las 23.5
Pr. Pariguana 1.400 Mts.
(Final. la 5ª Ap. Dob. Extra)
1 Chinditeno 57, C.Reynoso
2 Vajiraduh 57, V.Sanguinetti
3 Fracati 57, J.Maciel
4 Belga 57, C.Pezoa
5 Bluff Real 54, A.Garcia
6 Tabasco 57, C.Pintos
7 El Rozeta 57, J.Valdivieso
8 Gardel 57, J.Romero
9 Saint Lo 57, M.Escagües
10 Romagood 54, J.H.Figueroa
11 El Exito 57, A.Tarraño
12 Vanward 54, R.Riveiro
13 Lapidus 51, J.Pacheco
14 El Viajero 54, I.Vilte
15 Timeful 54, M.Sarati
16 Mandrakin 57, L.Triviño

EJEMPLARES DE CALIDAD EN GRAN PREMIO SUREÑO

No obstante la tirantez existente en el turf platense, quedaron muy bien organizados los programas que tendrán vigencia el jueves y el domingo próximo. El primero constará de diez carreras y el segundo de once, siendo esta última jornada la de mayor importancia, por la inclusión del Gran Premio República Argentina.

Los propietarios, pese a todo, respondieron ampliamente al llamado a inscripciones y de ahí que este gran premio dará lugar a la confrontación de catorce ejemplares entre los que figuran algunos de relevantes aptitudes, entre ellos Cinq Mars, ganador de la última edición del Gran Premio Dardo Rocha. También serán de la partida Avivato, Pez Piloto, March, Galisteo, Gran Faraón, Sin Dolor, Saltador, Vigo, Tan Cerezo, Cortito Quick, Costello, Alderman y Tello, que se cotejarán en la distancia de 2.400 metros.

Hay Gente muy Olvidadiza

Más de 4.000 millones de pesos quedaron en las arcas de Lotería Nacional como consecuencia de la suma de distintos premios cuyos ganadores no se presentaron a cobrar dentro del plazo establecido y que corresponden a la jugada del "Gordo" de Navidad del mes de diciembre último.

Sin profundizar mucho en la situación creada, hay que llegar a la conclusión de que hay mucha gente olvidadiza o distraída y que no conocen a fondo la mecánica de los sorteos, para que quede sin dueño una cifra tan importante, tal vez en su mayoría de premios menores o terminaciones no advertidos por los poseedores de los billetes premiados en esos conceptos.

MIENTRAS GIRA EL GLOBO

HOY: QUIN. NAC. - 20 PREMIOS - 21.30 HS.

Atrasados a la grande			Demorados a los premios		
Centena	Docena	Unidad			
1	7	2	22	38	61
24 s	36 s	24 s	32 s	30 s	28 s

Ultimas 14 grandes		FAVORITOS: A la grande 19-46-51 A los premios 15-74-58	Tres cifras atrasadas a los premios
863	205		Centena 5
517	388		
910	435		Decena 5
680	437		
650	409		Unidad 5
949	301		
701	387		

Ambos demorados a la grande			El dato de CRONICA		
43	97	60	66	75	92

HIPODROMO SAN ISIDRO

COMPETIDORES Y MONTAS PARA EL VIERNES

1ª CARRERA A las 18
Pr. Sátira 1.000Mts.
(Apuesta Imperfecta y Trifecta)
1 Jarijuati 56, C.Picullo
2 Lila Loy 56, J.Batruni
3 La Moderada 56, M.Abregú
4 Exhortada 56, O. Ayude
5 Escorpiana 56, R. Zalazar
6 Hungarina 56, M.Cañedo
7 Respuesta 56, C. Reynoso
8 Demisette 56, J. Orán
9 H.Cómoda 56, A. De Arriba
10 Destellera 56, P.Armada
11 S.Light 56, I.Desvard
12 Victoria Top 56, A.Garcia

2ª CARRERA A las 18.30
Pr. Revancha 1.000 Mts.
(Apuesta Exacta y Trifecta)
1 Hayagrava 57, R.Almirón
2 S.Estevane 57, V.Aguirre
3 Santoba 57, J.Alvis
4 En Clarita 57, A.Valenti
5 Civica 57, R.Galloso
6 Exactly Tune 57, R.Ausili
7 W.Street 57, M.Garcia
8 Bibelot 57, J.Banega.

3ª CARRERA A las 19
Pr. Tejuela 1.600 Mts.
(Apuesta Imperfecta y Trifecta)
1 La Ballesta 57, M.E.Gómez
2 M.China 57, R.Laitán
3 Mimisante 57, O.M'tenegro
4 Evi 57, O.Tabares
5 Ebe Sola 57, M.Arias
6 Inflación 57, H.Correa
7 Opaline 57, N.Mezzotero
8 Aniko 57, D.Suárez
9 F.Churreta 57, M.Sarati
10 Dione 57, J.Martinez
11 R.Flying 57, P.Armada
12 Tonada 57, H.Artigas

4ª CARRERA A las 19.30
Pr. Neapolis 1.000 Mts.
(Apuesta Exacta y Trifecta)
1 Rubinstein 57, O.M'tenegro
2 Zarmar 57, R.Riveiro
3 Urdaburu 57, V.S'guinetti
4 Lobato 55, V.Centeno
5 La Mabel 54, J.Cervantes
6 Prudencia 54, XX
7 Ze Ze 57, V.Sabin
8 Alocado 57, I.Gorrais
9 Lucky One 57, L.Zárate
10 Brahm 57, P.Armada

5ª CARRERA A las 20.10
Pr. Gloriation 1.600 Mts.
(Apuesta Exacta y Trifecta)
(Comienza la Ap. Cadena)
1 Jehudith 57, E.Liceri
2 P.Valeria 57, C.Cáceres
3 La Guaina 57, E.Romero
4 Dueña Mia 57, J.Maciel
5 Barataria 57, M.Lezcano
6 Excel Cuyen 57, XX
7 Savola 57, V.S'guinetti
8 Ajena 57, J.V'divieso

6ª CARRERA A las 20.45
Pr. Criptomería 1.000 Mts.
(Apuesta Exacta y Trifecta)
(Cont. la 2ª Ap. Cadena)
1 Our Heroin 54, O.Cosenza
2 Tarcana 56, A.Tarraño
3 Sin Traba 56, R.Barrueco
4 Calmaglass 56, R.Riveiro
5 B.Chuza 56, A.Rivero
5A Luz Bunge 56, J.Maciel
6 Magaba 56, V.S'guinetti
7 Va Angela 56, R.Galloso
8 Aritmética 56, C.Bertoldi
9 Clamast 56, J.Jarcovsky
10 Arrogada 56, J.V'divieso
11 Venturiana 56, J.Michelli

7ª CARRERA A las 21.15
Pr. Cab.Lagrange 1.600 Mts.
(Apuesta Imperfecta y Trifecta)
(Con. la 3ª Ap. Cadena)
1 Dax Pap 56, J.Borda
2 Rancho Bert 56, L.Falco
3 Malamyr 56, V.S'guinetti
4 Black Angel 56, H.Artigas
5 Black Eyes 56, G.Sena
6 Conserje 56, A.Garcia
7 Romfuo 56, A.Etchart
8 A.Press 56, R.Galloso
9 Cerezo 56, R.Laitán
10 Appiano 56, O.Zapata
11 Sir Gold 56, J.Maciel
12 Vio Bluff 56, P.Molina

8ª CARRERA A las 21.45
Pr. Asteroide 1.000 Mts.
(Apuesta Exacta y Trifecta)
(Cont. la 4ª Ap. Cadena)
1 Huapil 57, A.Alvarez
2 Soy Veraz 57, G.Sena
3 Karakane 57, J. Banega
4 Devilish 57, E.Bortulé
5 Charm 54, J.Paule
6 Fascinado 57, R.Galloso
7 T.Bluff 57, J.V'divieso
8 Biochi 57, M.Mercau
9 El Chulo 57, M.Planas
10 Caloteador 57, J.Maciel
11 Unruly 57, V.Centeno

9ª CARRERA A las 22.20
Pr. Pelayo 1.800 Mts.
(Apuesta Exacta y Trifecta)
(Cont. la 5ª Ap. Cadena)
1 Sábato 52, XX
2 W.Ball 52½, J.Montes
3 Thaut 56, E.Jara
4 L.Lover 55, P.Molina
5 Flier 54, J.Valdivieso
6 Río Azul 54, J.Maciel
7 Yucal 51, M.Garcia
8 Air Dream 53½, A.Ferreras
8A Tower Bridge 57½, C.Pezoa
9 Pajarraco 56, V.S'guinetti
10 Cisneros 57, V.Centeno

10ª CARRERA A las 22.55
Pr. Lyda 1.000 Mts.
(Apuesta Imperfecta y Trifecta)
(Final. la Apuesta Cadena)
(Com. la Apuesta Exacta Doble)
1 Okinawa 56, M.Planas
2 Shendy 56, A.Tarraño
3 Pataya 56, R.Ferreira
4 L.Belle 56, P.Armada
5 G.Calandria 56, D.Suárez
6 Miss Rock 56, A.Garcia
7 Soy Felice 56, J.Benitez
8 Elogiada 56, R.Laitán
9 La Junquera 56, F.Pedrozo
10 Engrupida 56, J.V'divieso
11 Square 56, J.Batruni
12 Tirajana 56, V.S'guinetti
13 Dormidera 56, E.Bortulé

11ª CARRERA A las 23.30
Pr. Keir 1.400 Mts.
(Apuesta Imperfecta y Cuatrifecta)
(Final. la Exacta Doble)
1 E.Strong 57, P.Armada
2 Remache 57, H.Artigas
3 Makemo 57, J.Maciel
4 El Caporal 57, A.Valenti
5 De A'pellada 57, I.Gorrais
6 El Pajar 57, M.Bertorini
7 S.Histórico 57, R.Barrueco
8 Blackord 57, L.Romero
9 El Nandubay 57, J.Romero
10 Buscamar 57, R.Ramallo
11 Soy Mano 57, A.Tarraño
12 Wrack 57, E.Bortulé
13 Albucay 57, V.Aguirre
13A Noteolvido 57, H.Guias
14 Vicente José 57, O.Tabares
15 Munich 57, R.Galloso

QUINIELA

1º	025	11º	840
2º	580	12º	502
3º	290	13º	193
4º	277	14º	483
5º	083	15º	278
6º	872	16º	892
7º	440	17º	605
8º	025	18º	731
9º	283	19º	065
10º	504	20º	348

TUCUMAN

1º con	$	1.100.000.000	14051
2º "	$	60.000.000	14208
3º "	$	18.000.000	45809
4º "	$	9.000.000	21802
5º "	$	6.000.000	30652
6º "	$	1.500.000	3905
7º "	$	1.500.000	8160
8º "	$	1.500.000	18793
9º "	$	1.500.000	44106
10º "	$	1.500.000	47476

LA PAVADA

En las últimas horas ***circuló con insistencia en altas esferas del Poder Ejecutivo la versión de*** *que se habría decidido también privatizar el Canal 7 (ATC),* ***por razones de economía. De esa forma el Servicio Oficial de Radiodifusión,*** *de quien depende el canal decano, se quedaría únicamente con Radio Nacional.* ***Más economías para este boletíííínnnnn...***

* * *

La bailarina Mirta Amat, actualmente enrolada en el elenco revisteril de Mar del Plata ***(Porcel-Casán-Olmedo)*** *debió apelar a* ***"medidas de fuerza"*** *para conseguir* ***que se cumpliera su contrato,*** *en el que se expresa que será segunda figura femenina* ***(después de Moria Casán)*** *y que su nombre* ***se destacaría en la marquesina.*** *Por tal motivo* ***fue necesario apelar a un pintor para que modificara el color del nombre y apellido de doña Mirta para*** *"destacarlo" de los demás. Solucionados esos problemitas,* ***la bailarina retornará hoy a escena.***

* * *

Bastante tristona *se la vio en el pasado fin de semana a Camila Perissé porque su* ***"media naranja",*** *Alejandro, el hijo de Tato Bores,* ***había viajado a Buenos Aires para asistir al estreno teatral de su padre.*** *Pero ya está nuevamente junto a ella.*

* * *

Para las últimas horas de la tarde de ayer ***Sandro tenía reservas aéreas para viajar hacia Uruguay, pero no apareció por Aeroparque,*** *partiendo el vuelo sin él como pasajero.* ***¿Qué habrá pasado?***

* * *

Sí, escuchó bien! ***Ayer, durante la emisión de "Una terraza al mar",*** *"Pata"* ***Villanueva*** *"reporteó" (de alguna manera hay que calificarlo)* ***al crack boquense Roberto Mouzo, calificándolo a él y a la hinchada de ese club como*** *"bosteros". ¡Increíble, pero cierto!* ***Y,*** *es la televisión estatal...*

* * *

Roberto Satragno, ***uno de los hermanos de Pinky*** *y que viviera durante años en Asunción del Paraguay, está otra vez entre nosotros y* ***ahora regentes un conjunto teatral para niños que se presenta por la costa atlántica.*** *¡Que consiga público!*

* * *

Un famoso productor-director ***(casado él)*** *vive un más que tierno romance con una rubia modelo* ***(casada ella)*** *con la que* ***han laborado juntos en reiteradas oportunidades.*** *¡Qué lindo que la gente se quiera!*

Dirigentes y afiliados de la Asociación de Actores, durante la conferencia de prensa realizada ayer.

LOS ACTORES HICIERON UNA SEVERA CRITICA AL PLAN DE AUSTERIDAD

MAR DEL PLATA, 1º (De nuestro corresponsal).— En un hotel de esta ciudad, en el que varios integrantes del mundo del espectáculo se encuentran alojados, se realizó ayer una importante conferencia de prensa organizada por la Asociación Argentina de Actores, encabezada por su presidente, Jorge Rivera López y toda su mesa directiva.

Se hizo una severa crítica al plan de austeridad en lo que concierne a los sueldos de televisión, haciéndose hincapié en que los sueldos constantemente desvalorizados no permiten fijar topes que, por otra parte, son para una minoría porque los demás están muy por debajo de eso.

Sobre 9.400 afiliados, se comentó, en estos momentos el 70% se encuentra desocupado, lo que obliga a los actores a tener paralelamente otra ocupación, la que tampoco es fácil de encontrar. Asimismo, la discontinuidad en el trabajo, cuando se consigue, hace que un salario no sea tan compensatorio, de momento que sirve para unos meses y, además, debe cubrir el posible tiempo de siguiente desocupación.

También se refirieron a las jubilaciones irrisorias que se otorgan a los integrantes de ese gremio que, obligan, afirmaron, a los pasivos a transformarse en activos a costa de su salud.

En cuanto a los requerimientos formulados, comprenden una apreciable lista, de la que extrajimos los más importantes:

Eliminación de toda forma de censura, tanto la explícita como las sugerencias oficiosas repudiables.

Supresión de las listas negras que impiden trabajar a muchos afiliados y que perduran violando el derecho a la libertad de trabajo.

Elevación de las horas pantalla en televisión para artistas, cantantes y músicos argentinos.

Reactualizar los salarios, especialmente los que parten de un mínimo que ya ha quedado completamente desactualizado.

Reformar las condiciones de los contratos, impidiendo que las empresas tengan la ventaja de rescindir unilateralmente los contratos.

Desechar completamente los convenios "en negro", que perjudican ostensiblemente a los actores, restándoles derechos y beneficios.

Abrir las puertas de los canales a los actores y tratarlos con corrección y no como desocupados. Y, al mismo tiempo, cerrarlas a los recomendados que no son actores, pero que terminan ocupando los puestos de aquellos.

Cabe recordar que los mismos integrantes de la asociación son los que hace algo más de ocho años pidieron la intervención de los canales de televisión, y trabajaron por ello, convencidos que la solución era que se transformara en estatal, de lo que ahora reniegan.

PUPPO AFIRMA QUE SOMOS ASI

Juan Carlos Puppo se sumó, desde anoche, al espectáculo porteño del verano, al estrenar en la sala de Estados Unidos al 300 su unipersonal "Tal como somos".

El celebrado actor realiza un show a base de textos y canciones de Eladia Blázquez, compaginados por Carlos Pais y bajo la dirección de Santiago Doria.

Posteriormente a la función de anoche, Puppo estará allí, en Los Altos de San Telmo, todos los fines de semana (jueves, viernes y sábados) a las 22. La de ayer constituyó la presentación para prensa e invitados especiales que, por los comentarios escuchados al término del espectáculo, tuvo una excelente acogida.

Brillante Fiesta en Hollywood por la Entrega de los "Globos de Oro"

HOLLYWOOD, Los Angeles, 1º (AP).— Todavía se sigue comentando la ceremonia en la que fueron concedidos los "Globos de Oro", que anualmente entrega la Asociación de Periodistas Extranjeros de Hollywood, a las mejores producciones de cine y televisión y a sus intérpretes.

Esta fue la 39ª ceremonia, lo que le da a la distinción una gran importancia, que quedó reflejada por el enorme interés despertado tanto entre la colonia artística como en el público en general.

Los principales "Globos" fueron logrados por Dudley Moore, Bernardette Peters, John Gielgud y Joan Hackett. El británico Moore lo obtuvo como mejor actor de comedia por su trabajo en "Arturo". El mismo recibió el de su compatriota John Gielgud, quien por idéntica película fue distinguido como actor de reparto.

En cuanto a las damas, la ganadora como mejor actriz, Bernardette Peters, por "Dinero del cielo", no estuvo presente en la ceremonia. En cambio se presentó Joan Hackett, mejor actriz de reparto por "Solo cuando me río".

El globo al mejor director fue puesto en manos de Warren Beatty, realizador de "Rojos" y Ernest Thompson ganó el de la mejor puesta en escena por "Sobre un lago dorado".

E cuanto al rubro televisión, las distinciones correspondieron a películas o series de todavía no muy conocidas en el resto del mundo, porque se encuentran en su primer año de producción.

La mejor serie dramática fue "Hill Street Blues". Mejor mini-serie o película para TV, "Bill" y "Al este del Edén", empatadas. Actriz de comedia o serie musical: Eileen Brennan por "Private Benjamin" y mejor actor para el mismo rubro, Alan Alda. En cuanto a actor de mini-serie o película fue para Mickey Rooney en "Bill" y actriz, Jane Seymour por "Al este del Edén".

LOS NUMEROS TAMBIEN SON UN ESPECTACULO

MAR DEL PLATA, 1º (De nuestro corresponsal).— Se conocieron la cantidad de espectadores que atrajeron durante los últimos tres días de la pasada semana **(jueves, viernes y sábado)** las principales salas teatrales en las dos funciones diarias. El detalle es el siguiente:

Teatro	Espectáculos	Jueves	Viernes	Sábado	Total
Roxy	Lès Luthiers	1.967	1.899	1.864	5.730
Hermitage	Bredeston-Gimenez	1.570	1.554	1.547	4.671
Atlas	Bebán-Biral	1.208	1.105	1.058	3.371
Provincial	De Mendoza-Calvo	1.075	902	1.045	3.022
Regina	Calabró-Mayorano	903	817	780	2.500
Opera	Porcel-Casán-Olmedo	697	605	553	1.855
Atlantic	Conventillo-Paloma	601	480	632	1.713
Corrientes I	Closas-Benedetto	490	492	493	1.475
Colón	Silveyra-Perissé	495	397	306	1.198
Lido	Teatro Abierto	430	331	330	1.091
Astral	Vittori-Bonnet	359	338	309	1.006
La Campana	Alarcón-Alberó	306	295	240	841
Versalles	Maggi-Sol-Jouvet	191	162	176	529
Corrientes 2	Satur-Zabala	114	101	115	330

SHERLOCK HOLMES VUELVE A ESCENA

LONDRES, 1º (AP).— El detective Sherlock Holmes, famoso personaje creado por la imaginación del novelista británico sir Arthur Conan Doyle, será llevado nuevamente al cine, tras haberse vendido los derechos a una empresa productora de Estados Unidos.

Según informó hoy el diario londinense "Standard", la hija del novelista, Dame Jean Conan Doyle, de 71 años, vendió los derechos a la empresa norteamericana Lorindy, de Sy Weintraub y Otto Plaschkes.

El diario dijo que no se ha revelado cuánto pagó la empresa estadounidense a la hija del autor, pero le atribuyó haber dicho que la cantidad no era su única preocupación.

"Mi gran objetivo es ver algo de calidad. Para mí, lo más importante es tener alguna influencia sobre la obra de mi padre", dijo según el periódico.

Holmes había sido objeto de numerosas adaptaciones para el cine, la televisión y el teatro. Entre las más populares figuran las que protagonizaron Basil Rathborne como Holmes y Nigel Bruce como su socio, el doctor Watson, luego de la Segunda Guerra Mundial.

TENDREMOS AQUI A LA MUJER BIONICA

Paralelamente con la reposición de su serie "La mujer biónica", que acaba de realizar Canal 13, para el viernes próximo a las 15 se espera la llegada a nuestro país de la actriz Lindsay Wagner, lanzada a la fama a través de esa serie, en la que realiza hazañas increíbles.

Según el organigrama previsto, en el mismo aeropuerto de Ezeiza ofrecerá una conferencia de prensa al periodismo metropolitano, para inmediatamente trasladarse a Mar del Plata.

El sábado estará en el estadio mundialista presenciando el partido que allí sostendrán los equipos de Boca Juniors y River Plate por la Copa de Oro, para ser entrevistada el lunes en el programa "Una terraza al mar", que Canal 13 trasmite directamente desde la ciudad balnearia. Eso sí, sería aconsejable que la "periodista" Pata Villanueva no intervenga en ese reportaje, porque no fuera cosa que ubicara alguno de sus exabruptos, de esos a los que tiene acostumbrados a los televidentes, como el que comentamos en La Pavada de esta misma edición.

CON "EL ESPEJO" VUELVE A LA PANTALLA EL BUEN CINE RUSO

Se comenta como un gran acontecimiento el estreno de "El espejo", la película de Andrei Tarkovski, de quien se conocen como antecedentes válidos sus obras "Solaris" y "Stalker".

En este caso aborda una temática completamente distinta a las anteriores, que resulta ser una conmovedora confesión personal y casi autobiográfica.

Los poemas que se escuchan en "off" en varias secuencias de la película pertenecen al padre de Tarkovski, en tanto la acción recorre la vida del artista, siguiendo los vericuetos de sus recuerdos, de sus sueños y de sus vivencias humanas, sociales y políticas.

Consecuentemente con ese clima íntimo se van sucediendo secuencias históricas, como la guerra civil española, la Segunda Guerra Mundial, los primeros choques chino-soviéticos y el estallido de la bomba atómica.

En los lugares donde ya fue exhibida "El espejo" mereció los más cálidos elogios de crítica y público, saludándoselo como un filme audaz y revolucionario por el manejo de su lenguaje fílmico.

Interpretada por Margarita Torkhova, I. Daniltsev, L. Tarkovskaia, Alla Demidova y Anatoli Solonitsyn en sus roles principales, "El espejo" será auspiciada en su estreno por el Cine Club Núcleo y se verá el próximo jueves en el cine Arte.

I. Daniltsev y Margarita Torkhova son los protagonistas de esta importante producción rusa, que veremos esta semana.

PALABRAS CRUZADAS

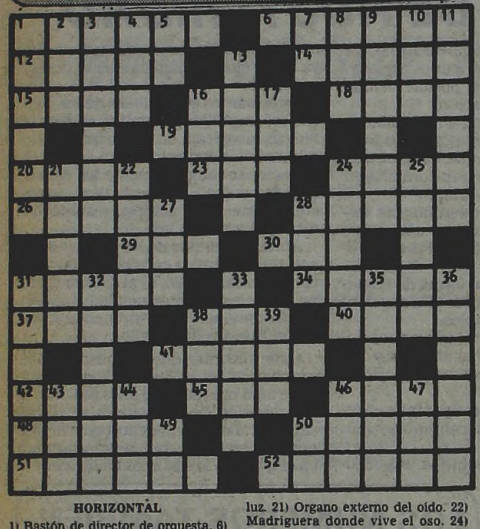

HORIZONTAL

1) Bastón de director de orquesta. 6) Dícese de la persona que tuerce la vista. 12) Muy pequeña. 14) Gobernador de provincia en la India. 15) Cansado, sin fuerzas. 16) Ciudad de Finlandia. 18) Especie de liquen usado como yesca. 19) Envoltura de algunas semillas. 20) Que camina con desigualdad. 23) Aumentativo. 24) Sitio poblado de árboles. 26) Volcán de Costa Rica. 28) Vapores acumulados en el estómago. 29) Letra griega. 30) Lo contrario al bien. 31) Mancha lívida alrededor del párpado inferior. 34) Sitio poblado de ichu. 37) Parte plana de la azada. 38) Municipio del Brasil. 40) Origen o linaje. 41) Que recibe mucha luz. 42) Flojo, que no está tirante. 45) Doce meses. 46) Aproximadamente. 48) Tender de ferrocarril. 50) Precepto. 51) Relativo al suero. 52) Cinto para llevar los cartuchos.

VERTICAL

1) Relativo a la guerra. 2) Término empleado por los médicos en sus recetas. 3) Pedazo de carne. 4) Número. 5) Símbolo del tantalio. 7) Prefijo privativo. 8) Apócope de santo. 9) Peso de la antigua Grecia (Pl). 10) Fragmentos de metal precioso. 11) Ciudad del Brasil. 13) Defunción. 16) Anilló. 17) Baile andaluz. 21) Organo externo del oído. 22) Madriguera donde vive el oso. 24) Echar en sal. 25) Resistente a la ruptura. 27) Población del Paraguay. 28) Ciudad de Francia. 31) Atascas un conducto del cuerpo. 32) Licor medicinal. 33) Ciudad de España. 35) Diversión, bulla. 36) Plancha delgada de metal. 38) Parte del ave. 39) Bisonte de Europa. 43) Cerveza inglesa. 44) Organo de la visión. 46) Perro. 47) Sonido agradable. 49) Pronombre. 50) Símbolo del calcio.

La solución mañana

A	T	E	Z	A	R		A	L	A	M	O	R
M	E	P	A	L		A		A	C	A	R	O
O	R	A	R		A	P	O		A	R	A	D
X		C	A	L	E	Y	A		E		E	
I	O	T	A		E	G	O		A	T	U	N
A	C	A	S	O		O		A	L	A	M	O
		U		I	R	A		I	R	E		I
A	M	E	L	O		E		A	R	E	C	A
L	E	D	O		E	P	A		O	R	O	S
E		E		I	C	O	N	O		I		I
R	O	C	A		O	D	A		A	G	I	L
O	J	A	L	A		O		A	V	I	D	A
N	O	M	A	D	A		A	T	O	R	A	R

Solución del problema anterior

Henry Fonda, en un Personaje Distinto y Audaz

Se confirmó para el jueves de esta semana el estreno de "Astucia y dinamita", en el cine Metro. Lo más importante de esta película es que tiene como principal protagonista a Henry Fonda, que encarna a un guardia de prisión, insatisfecho de lo que el sistema le ha proporcionado, ya que la próxima jubilación que va a recibir la considera completamente injusta.

Por esa razón, volcando su rencor contra una sociedad que, a su criterio lo ha tratado muy mal, cambia de vereda pasándose a la delincuencia, para ser el cerebro del cuantioso robo de un convoy que transporta treinta millones de dólares.

Junto al veterano y eficaz intérprete aparecen John Marley, Leonar Nimoy, Larry Hagman, Elena Verdugo y James McEachin, todos bajo la dirección de Robert Michael Lewis, sobre libro de Elroy Schwartz.

Esta es una de las últimas películas filmadas por Henry Fonda y, según se comenta, realizó el trabajo con gran entusiasmo porque le encantó personificar a un tipo distinto, dentro de la densa galería de personajes que compuso en su larga y brillante carrera.

Hoy, en el ocaso de su carrera cuando su físico ya siente el paso de sus años y su salud va decayendo, seguramente esta muestra quedará como una de sus últimas creaciones, valedera como muchas otras que le conocimos

LA ACTRIZ DE "KRAMER" EN OTRA BRILLANTE CREACION

Puede afirmarse que "La amante del teniente francés" es el resultado de un minucioso trabajo, en el que no solamente influyó el buen nivel actoral sino también el gran cuidado que se puso en la elección de los lugares, a los que se ambientó para similarlos a fines del siglo pasado.

El director Karel Reisz realizó un profundo trabajo de investigación hasta decidir que el pueblo de Lyme Regis, ubicado sobre un brazo del británico río Támesis, era el que presentaba las mejores características para lo que necesitaba. Pero no fue fácil borrar las huellas del siglo XX, especialmente porque parte de la población no estaba de acuerdo en el cambio.

● LARGOS CONCILIABULOS

Así fue que en una reunión convocada en la sala comunal y mediante una generosa contribución a los fondos municipales, se logró el consentimiento para realizar los arreglos necesarios, que incluyeron, entre otras cosas, la colocación de un empedrado de goma sobre el asfalto de algunas calles y la provisión de antenas de televisión portátiles, en todas aquellas casas de las que se retiraron las que sobresalían de los tejados.

Además, se encontró una antigua y bella máquina de tren a vapor unas millas más allá del pueblo, pero sus ruedas estaban muy gastadas para hacer el viaje sobre los rieles, por lo que fue transportada por la ruta y colocada sobre las vías con grúas. En la escena en la que se la ve, echa vapor como en sus mejores tiempos, aunque no alcanza a arrancar, porque no hubiera podido hacerlo.

En cuanto a la faz actoral, se adelanta que el trabajo de Meryl Streep es tan importante como el que realizó en "Kramer versus Kramer", estando muy bien secundada por Jeremy Irons, Peter Vaughan y Lynsey Baxter. Todos estos datos crean mayor expectativa en torno a esta producción, que se anuncia como estreno en fecha próxima.

HABLAN LOS ASTROS

por el profesor **MARIO CARIÑO**

LOS NIÑOS NACIDOS HOY tendrán muy buena salud, serán inteligentes, simpáticos y vivirán largos años. Su belleza de espíritu será muy grande.

LOS QUE CUMPLEN AÑOS HOY gozarán de felices horas y tendrán ante sí un año realmente bueno. Sobre todo en amor, dinero y viajes.

ARIES: Dudas se aclaran en el amor, en casa sorpresas y alegrías; dinero, trabajo y viajes, muy buen día. Robo o pérdida, cuidado. Salud buena.

TAURO: Salud hay que cuidarla, ojo a la digestión y a los bronquios. Dinero, trabajo, mudanzas, viajes y firmas muy bien. Amor, cuidado.

GEMINIS: Buena salud; amor en aumento; casa feliz; trabajo y dinero al cobro. Un robo o pérdida de objeto apreciado, cuidado.

CANCER: Problemas caseros o con amigos, cuidado. En amor novedades; una boda pronto. Salud, dinero, trabajo e inversiones, excelente.

LEO: Sus números 3 y 9. Horas felices después de las 11; salud, trabajo y dinero muy bien. Amor con celos y nervios. Firmen no más.

VIRGO: Horas propicias para el amor, el dinero y el trabajo; cuiden la salud, más descanso y menos estimulantes. Casa feliz. Viajes en perspectiva.

LIBRA: Buen día para el amor, el dinero, la casa y los cambios. Salud cuidenla, ojo a los abusos. Más vida natural y menos tabaco.

ESCORPIO: Muy buena etapa comienza para el amor, la salud, el dinero, los viajes y las mudanzas; aprovechen. Números 7 y 9; una fiesta.

SAGITARIO: Fumen menos y cuiden la alimentación y el descanso. Trabajo progresa; casa feliz; una invitación. Dinero seguro; amor en ascenso.

CAPRICORNIO: Penas pasajeras; cuidado con los amigos de lo ajeno. Casa y amor bien. Dinero y trabajo; números 4 y 7; cuiden las extremidades.

ACUARIO: Buena salud, para viajar o mudarse época excelente; sus números 1 y 0. Dinero abundará; amor: solucionan conflictos. En casa novedades.

PISCIS: Nuevas oportunidades en sus trabajos; inversiones buenas, dinero seguro; un viaje corto pronto. Amor: horas felices.

TELEVISION

10 (13) **LA MAÑANA DE LOS CHICOS** - Infantil
Rafael "Pato" Carret
11 (7) **VIDA SALVAJE** - Documental
(9) **DIOS EN UN NUEVO DIA** - Invocaciones religiosas
11.15 (9) **SERVICIO A LA COMUNIDAD** - Informativo
F. De la Vega, A. Tevsil
11.30 (7) **BUSCANDO NOVIA A PAPA** - Serie
B. Bixby, J. Komack.
(11) **MAMA Y SUS INCREIBLES HIJOS**
D. Cassidy, Shirley Jones.
12 (7) **LA ISLA DE GUILLIGAN** - Serie
B Denver, A. Hale.
(9) **NUEVEMUNDO** - Informativo
O. Lasalle
(11) **LA NOVICIA VOLADORA**
Sally Field
(13) **EL AGENTE DE CIPOL** - Serie
Robert Vaughn
12.30 (7) **INFORME UNO** - Periodístico
A. Bonardo.
(9) **LA SALUD DE NUESTROS HIJOS** - Educativo
Dr. M. Socolinsky
(11) **NOTICIAS ONCE**
13 (9) **SEMANA NUEVE** - Informativo
R. Puente, F. Niembro.
(11) **LOS CAMPANELLI** - Comedia
A. Linvel, M. Quesada y elenco.
(13) **REALIDAD '82** - Periodístico
J.C. Pérez Loizeau, D. Mendoza, J. Jacobson
13.30 (7) **LO IMPERDONABLE** - Teleteatro
E. Rudy, Betiana Blum y elenco
(13) **UNA TERRAZA AL MAR** - Periodístico
J.A. Mateyko, D. Castex, E. Larrouse
14 (11) **MARIANA** - Teleteatro
V. Castro, R. Guerra y elenco.
14.30 (7) **PINKY Y LA NOTICIA** - Periodístico
J. Lago, P. López
15 (9) **BUENAS TARDES, MUCHO GUSTO** - Femenino
Annamaría, V. Bruno, S. Atman
(11) **NUESTRO CINE**
"Un angel cayó del cielo", Zully Moreno, Pedro Quartucci.
(13) **UNA MUJER MARCADA** - Teleteatro
16 (9) **UN CALLEJON EN LAS NUBES** - Teleteatro
J. Mayorano y Silvina Rada.
(13) **PARA CRECER** - Cultural
Canela.
16.30 (2) **LA TRIBU BRADY**
(7) **TELEJUEGOS DE VACACIONES**
(11) **AL ROJO VIVO** - Teleteatro
A. Hernán, S. Pasquel.
(13) **BURBUJAS** - Infantil
17 (2) **EL INCREIBLE HULK** - Serie
(9) **MARGARITO TERERE** - Infantil
17.30 (11) **LAS NOVIAS**
Babby Sherman, R. Brown
(13) **EL TIEMPO DE LOS CHICOS**
Carozo y Narizota, Elvira Romel.
18 (2) **SOLEDAD** - Teleteatro
Libertad Lamarque.
(7) **MANNIX** - Serie
M. Connors, G. Fisher
(9) **UN DEPARTAMENTO DE COMEDIA** - Teleteatro
D. del Valle, E. Disi.
18.30 (11) **BONANZA** - Serie
L. Greene, M. Landon, D. Blocker
19 (2) **LADRON SIN DESTINO** - Serie
(7) **JULIAN DE MADRUGADA** - Teleteatro
Marta González, V. A. Vieyra.
(9) **DE SIETE A OCHO** - Periodístico
B. Elizalde, C. Mascetti, S. Huberman
(13) **LA MUJER BIONICA** - Serie
Lindsay Wagner
19.30 (11) **REVISTA ONCE** - Periodístico
U. Barrera, V. Sueiro
20 (2) **VALLE DE PASIONES** - Serie
B. Stanwick, P. Breck.
(7) **SHERIFF LOBO** - Serie
C. Akins, M. Watison
(9) **VIDEOSHOW** - Periodístico
A. Carrizo, M. Grondona, R. Hanglin
(11) **DOÑA XEPA** - Teleteatro
Yara Cortés, R. Gonzaga
(13) **BUENAS NOCHES ARGENTINA** - Periodístico
S. Villarruel, R. Maidana, N. Longo
21 (2) **LAS CALLES DE SAN FRANCISCO** - Serie
R. Malden, M. Douglas.
(7) **SESENTA MINUTOS** - Periodístico
J. Gómez Fuentes, O. Otranto, M. Larreta, S. Fernández Barrio
(9) **LA PELUQUERIA DE DON MATEO** - Cómico
J. Porcel, Rolo Puente y Silvia Pérez
(11) **ARGENTINISIMA** - Folklore
Julio Márbiz
(13) **ALLA VAMOS** - Documental
22 (2) **BARETTA** - Serie
(7) **ESPECIALES DE ATC**
"El décimo mes". Keith Michell, Dina Marrill.
(9) **DEJENME SOÑAR** - Teleteatro
Vicky Buchino, Vicky Schocron.
(11) **APELACION PUBLICA**
C. Burone, F. Luna.
(13) **EL MUNDO DEL ESPECTACULO**
"Sirenas y tiburones" Cary Grant, Tony Curtis.
23 (2) **KOJAK** - Serie
Telly Savalas.
(9) **VIVO DE NOCHE** - Periodístico
Andrés Percivale.
(11) **MOMENTO ECONOMICO**
J.C. de Pablo
23.30 (11) **NOTICIAS ONCE** - Informativo
E. Landi, A. Repetto.
24 (2) **HARRY O** - Serie
D. Janssen, H. Darrion
(7) **BLUEY** - Serie.
Lucky Grillo.
(9) **CINE PARA RECORDAR** - Sin cortes
"Té y simpatía", Deborah Kerr.John Kerr.
(11) **FUNCION PRIVADA**
"ALMA MATER", J. Houseman, J. Stebbens.
(13) **SEPTIMA EDICION** - Informativo
S. Villarruel, J. I. López, J. Jacobson
0.30 (13) **NUESTROS INTERESES MARITIMOS** - Cultural
J. Lagos
1 (7) **ATC INFORMA** - Informativo
C. Nahón, P. Dizán, P. Bauer
1.15 (13) **TRASNOCHE 13** - Cine
Primera Sección:
"El último caso de Trent", Margaret Lockwood, Michael Wilding.
Segunda Sección:
"Aspen".
1.35 (9) **GRANDES OLVIDADES**
1.40 (9) **DIOS ES MI DESCANSO**

GUIA DE TEATROS Y CINES

TEATROS

★ **DE LAS PROVINCIAS ARGENTINAS EN EL MUSEO "ENRIQUE LARRETA". Cuba 2150.** Martes a domingos a las 21.30: "CANCION DE CUNA" de Gregorio Martínez Sierra. Con Eva Franco, Erika Wallner y gran elenco. Loc. $ 10.000 en Vta. Bolet. dde. las 14.

★ **PRESIDENTE ALVEAR. Corrientes 1659. 46-6076.** VIERNES Y DOMINGOS a las 21.30. SABADOS a las 20.30 y 23.15: Representación de: "WEST SIDE STORY" (Amor sin barreras), de L. BERNSTEIN. Dir.: Musical: LITO VALLE. Puesta en escena y coreogr. MARY BETTINI. Dir. Coro: C. COMES. Localidades en venta.

★ **ASTRAL. Corrientes 1639. 46-5707/9864.** Hoy a las 21.30: Segundo año de gran éxito. GRACIELA DUFAU y HUGO ARANA en:
DOMESTICADOS
La gran obra de Aida Bortnik. Con Nelly Prono, Néstor Hugo Rivas y elenco. Actuación especial de Bárbara Mujica. Dir.: Luis Agustoni. P.m. 18. Loc. en vta.

★ **BAMBALINAS. Chacabuco 937. 27-0819.** La gran obra de David Edgar. ALICIA BRUZZO en: "MARY BARNES" (Dos sucesos en un viaje a través de la locura). Con Héctor Bidonde. . Dir. H. Crilla y A. Alezzo. Mar. a vier. a las 21.30; Sáb. a las 21 y 23; Dgo. a las 20.30.

★ **BLANCA PODESTA. Corrientes 1283. 35-2592.** NORMA ALEANDRO en:
LA SEÑORITA DE TACNA
P.m.14. La obra de Mario Vargas Llosa. Dir.: Emilio Alfaro. Mar. a juev. a las 21.30. Vier. a las 22. Sáb. a las 20 y 23. Dgos. a las 18.30 (popular) y 21.30. Loc. en vta.

★ **BURLESQUE. Corrientes 483.** Cont. de 20 a 3: Las esculturales gatitas presentan su nuevo show de strip-tease: "LA FIESTA DEL STRIP-TEASE". En su género, el de mayor jerarquía. P.m.18.

★ **COMICO. Corrientes 1280. 35-2108.** Ultima semana. Primer espectáculo en Scenorama. 40 personas en escenas con magníficos escenarios giratorios
EL DILUVIO QUE VIENE
S.r. Martes a viernes a las 21.30. Sábados a las 20 y 23. Domingos a las 20. Loc. en vta.

★ **EL NACIONAL Corrientes 960. 35-7800/0816.** Refrigeración. YAKI y FRIDA en:
HUMOROVICH '82
Un espectáculo de real jerarquía humorística. Mier. y juev. a las 21.30; Vier. y sáb. a las 21 y 23; Dgos. a las 20.

★ **FAMA SHOW. Maipú 484.** Cont. de 20 a 4: Show de STRIP-TEASE. Con las mujeres más excitanes de Buenos Aires. Loc. en vta.

★ **FLORIDA. Florida 165. 30-5360.** Cont. de lunes a jueves de 13 a 22. Viernes de 13 a 23. Sábados de 18 a 1.30. P.m.18. Presenta: "SEXY Y DIVERTIDA LA REVISTA DEL FLORIDA". P.m. 18. Con Moira Star y gran elenco.

★ **GRAND SPLENDID. Avda. Santa Fe 1860. 44-0806.** Mañana Debut a las 22:
CARLOS PERCIAVALLE
A PLENO COLOR
Localidades en venta desde $ 30.000. Boletería de 10 a 23.

★ **KARINA. Corrientes 636. 40-1808.** Cont. de 20 a 24: Cía de STRIP-TEASE, con Analía Roy y sexy vedettes. P.m.18. De 0.30 a 4. "Show internacional". Dir.: A. Elizalde.

★ **LA CIUDAD. Talcahuano 1034. 44-4528.** EL CRAZY HORSE SALOON en: "TONIGHT IS THE NIGHT". Con Caroline "Vainilla Banana" y gran elenco. Lun. a juev. a las 21.30. Vier. y sáb.. a las 21 y 23. Pl. c/cons.: $ 70.000. P.m. 18.

★ **LICEO. Rivadavia y Paraná.** Elenco de primerísima línea en:
PAN Y CIRCO
Libro: Enrique Pinti. Dir.: Antonio Gasalla. Mar. a Juev. a las 21.30; Vier. y sáb. a las 21 y 23.15; Dgos. a las 21.30.

★ **L'OMBRELLO. Belgrano y Jujuy.** Cont. de 22 a 4. Presenta sus espectaculares strip-shows, muy cerca de usted, donde tímidas y sensuales vedettes harán su noche inolvidable. P.m.18.

★ **MAIPO. Esmeralda 443. 392-4882.** Hoy a las 21 y 23: TATO BORES y NELIDA LOBATO en:
LA MARIPOSA EN EL MAIPO
Espectáculo cómico musical al mejor estilo Maipo. Dir. Art. Claudio Segovia. Refrigeración.

★ **METROPOLITAN 1. Corrientes 1343. 40-0816.** La Nueva Compañía de Revistas: Don Pelele, Lynn Allison, Tristán y Edda Bustamante y la participación especial de Pedrito Rico en:
LA COSA
SE ESTA PONIENDO PELUDA
Con El Mago Satany, Nancy Rey y gran elenco. Dir. H. Bofovich. Lunes a viernes a las 21 y 23. Sábados a las 21, 23.15 y trasn. 1.30. Domingos descanso.

★ **OLIMPIA. Sarmiento 777. 40-2678.** Lun. juev. y vier. a las 21.30. Sáb. a las 22. Dgos. a las 20.30: "QUERIDO MENTIROSO" de J. Kilty. Con Martha Serra y Horacio Diana. Dir.: Malena Marechal. Juev. pop.: $ 30.000. Loc. en vta. c/5 d. de ant.

★ **OPERA. Corrientes 860. 35-1335.** Hoy a las 22: Extraordinario éxito. De la exótica Polinesia llega:
GRAN BALLET DE TAHITI
40 artistas en escena. Dir. Terrii Hollande. Loc. en vta. de 10 a 23.

★ **PARADISE. Corrientes 827.** Cont. de Lun. a Dgos. de 20 a 4. La revista sexy del desnudo: "STRIP TOTAL". Con las mujeres más excitantes de Bs. As. P.m.18.

★ **PLANETA. Suipacha 927. 33-9547.** Jorge Lozano Soriano presenta en su segundo año de éxito: "PROCESO INTERIOR", escrita y dirigida por Rodolfo Ledo. Con Luis Cordara, Rubén Maravini y Guillermo Francella. Jueves a las 21.30. Viernes y sábados a las 22.30. Domingos y lunes a las 21.30. P.m.18.

★ **REGINA. Av. Santa Fe 1235. 44-5470.** Analía Gadé y Víctor Laplace en: "MATAR EL TIEMPO" de C. Gorostiza. Con Jorge Rivera López y Mirtha Busnelli. Dir.: Omar Grasso. Mar. a juev. a la 21.30. Vier. a las 22. Sáb. a las 20 y 23. Dgos. a la 20. Loc. en vta.

★ **TABARIS. Corrientes 831. 392-8509.** Gran suceso: 40 artistas jugándose en un musical diferente:
DE AQUI NO ME VOY
Martes, miércoles y domingo a las 22. Jueves y viernes a las 21 y 23. Sábado a las 21, 23 y trasn. 1.15. Loc. en vta. Refrigeración.

VARIEDADES

★ **LUNA PARK. Corrientes 99. 311-1990/5100. 32-2135/2538.** PRESENTACION DEL FAMOSO SHOW SOBRE HIELO:
HOLIDAY ON ICE
La fiesta en el hielo para el verano porteño, con renovados cuadros de espectacular coreografía: "ALICIA EN EL PAIS DE LAS MARAVILLAS"; "ALTO VOLTAJE" (música rock); "DANZA DEL MURCIELAGO"; "FLAMENCO"; "ESTO ES JAZZ"; "CARNAVAL EN NUEVA ORLEANS", y los extraordinarios solistas, duetos y el famoso CUERPO DE BALLET. Para los chicos, los acostumbrados cómicos, Los Dogsis (perros que juegan al fútbol, etcétera). FUNCIONES: martes a viernes a las 21.15. Sábados y domingos a las 18 y 21.30. ENTRADA GENERAL: mayores: $ 20.000. Menores: $ 10.000. Niños hasta de 5 años no abonan entrada. Localidades en venta en el estadio, el lunes 4 de enero, de 10 a 20, hasta con 7 días de anticipación. Lunes descanso.

CINES

★ **A.B.C. Esmeralda 506. 392-9506.** Cont. desde las 8: "ESCANDALOS EN LA PLAYA"; "MANIOBRAS EN LA CAMA". Noche: desde las 20: "SHOW DE STRIP TEASE". P.m.18.

★ **ADAN I. Corrientes 959. 393-6115.** A las 13, 15.5, 16.50, 18.55, 21 y 23.5:
ARTURO
EL MILLONARIO SEDUCTOR
P.m.14. Con Dudley Moore y Liza Minelli. A las 14.45, 18.35 y 22.45: Noticiario. Sáb. trasn. 1.

★ **ADAN 2. Corrientes 959. 393-5034.** A las 13.50, 16.40, 19.40 y 22.40:
MOSCU NO CREE EN LAGRIMAS
P.m.18. Con Una película que usted no puede dejar de ver. A las 13.30, 16.10, 19.10 y 22.10: Noticiario. Sáb. trasn. 1.

★ **ALFA. Lavalle 842. 392-1114.** A las 13.10, 15.5, 17, 19.5, 21.10 y 23.10:
HISTORIA
DE UNA CORRUPCION
P.m.18. A las 13, 14.50, 16.50, 18.50, 20.55 y 23: Noticiario. Sáb. trasn. 1.15.

★ **ALFIL. Corrientes 1753. 40-7575.** A las 13.30, 15.25, 17.20, 19.15, 21.10, 23.5 y sáb. trasn. 1: "OJOS DETRAS DE LAS ESTRELLAS". 15.5, 17, 18.55, 20.50 y 22.45: Noticiario. P.m.14.

★ **AMBASSADOR. Lavalle 777. 392-9700.** A las 13, 14.55, 16.55, 19, 21.5 y 23.10:
EL QUE RIE ULTIMO
RIE MEJOR
S.r. A las 14.35, 16.35, 18.40, 20.45 y 22.50: Noticiario. Sáb. trasn. 1.20. Refrigeración.

★ **AMERICA. Callao 1057. 41-3818.** A las 14, 16.15, 18.35, 20.55 y 23.15:
CONSIGNA
MATAR AL TESTIGO
P.m.14. Con William Hurt y Sigourney Weaver. Dir. Peter Yates. A las 13.40, 15.55, 18.10, 20.30 y 22.50: Noticiario. Sáb. trasn. 1.20.

★ **ARIZONA. Lavalle 727. 392-6967.** Cont. 13, 16.25, 19.50 y 23.15:
PERVERSION MACABRA
Cont. 14.30, 17.55 y 21.20:
ROMANCE EN LA CAMA
P.m.18. Sáb. trasn. 1.20: "Perversión macabra".

★ **ATLAS. Lavalle 869. 392-1936.** A las 13.20, 15.40, 18.10, 20.40 y 23.10: "CONSIGNA: MATAR AL TESTIGO". P.m.14. 13, 15.10, 17.40, 20.10 y 22.40: Noticiario. Sáb. trasn. 1.30.

★ **ATLAS RECOLETA. Guido 1952.** A las 15, 17, 19, 21 y 23: "EL QUE RIE ULTIMO RIE MEJOR". S.r. 14.40, 16.40, 18.40, 20.40 y 22.40: Noticiario.

★ **AVENIDA. Av. de Mayo 675. 33-6626.** Cont. 11.15, 15, 18.50 y 22.25: La fórmula; 13, 16.45 y 20.30: Tres no hacen pareja. P.m.18.

★ **BIARRITZ. Suipacha 482. 392-0356.** A las 13.40, 15.55, 18.10, 20.40 y 23.10: "LA TERRAZA". P.m.18. 13.20, 15.35, 17.50, 20.20 y 22.50: Noticiario. Sáb. trasn.

★ **BROADWAY. Corrientes 1155. 35-2345.** A las 13.30, 15.45, 18.5, 20.30 y 23:
CONTRATO DE MATRIMONIO
Dir. K. Zanussi. A las 15.25, 17.45, 20.10 y 22.40: Noticiario. Sáb. trasn. 1.20. P.m.18.

★ **CALLAO. Callao 27. 40-1898.** A las 15.20, 17.50, 20.25 y 23: "EL CARTERO LLAMA DOS VECES". P.m.18. 14.55, 17.25, 20 y 22.35: Noticiario. Sáb. trasn. 1.20.

★ **CAPITOL. Santa Fe 1848. 44-2379.** A las 13.20, 15.35, 18.5, 20.35 y 23.5: "BLUFF" (LOS REYES DEL VERSO Y LA TRAMPA). P.m.18. 15.10, 17.35, 20.5 y 22.35: Noticiario. Sáb. trasn. 1.25.

★ **CERVANTES. Belgrano 1820. 38-2698.** Cont. 15, 18.55 y 22.45: "HAY UNA CHICA EN MI SOPA"; 14.45, 18.40 y 22.35: Notic. 16.35 y 20.30: "CAPITULO DOS". P.m.18.

★ **CINEMA UNO. Suipacha 460. 392-1112.** A las 13.5, 15.35, 18.5, 20.35 y 23.5:
SOLO CUANDO ME RIO
P.m.14. Con Marsha Mason y Kristy McNichol. Dir. Glenn Jordan. A las 15.10, 17.40, 20.10 y 22.40: Notic. Sáb. trasn. 1.30.

★ **CONCORDE. Lavalle 925. 35-1850.** A las 13.5, 14.50, 16.50, 18.55, 21.5 y 23.15:
DINASTIA
P.m. 14. Filmada en Tridimensión. Sonido Multi Direccional. A las 16.30, 18.30, 20.40 y 22.50: Notic. Sáb. trasn. 1.30.

★ **COSMOS 70. C'tes 2046. 49-0862.** A las 13.50, 15.40, 17.30, 19.20, 21.20 y 23.20:
EL LIBRO DE BUEN AMOR
P.m.18. La célebre obra del Arcipreste de Hita. Con Patxi Andión, Blanca Estrada y Josita Hernan.

★ **ELECTRIC. Lavalle 836. 392-1846.** Cont. 12.50, 16.20, 19.50 y 23: "PASAJE PELIGROSO"; 14.30, 18 y 21.30: "EL SUPER GOLPE"; 12.40, 16.10 y 19.40: Notic. P.m.18. Sáb. trasn. "Pasaje peligroso".

★ **EMPIRE. H. Yrigoyen 1934. 47-8770.** Cont. A las 17.20 y 22.20: "AMOR SIN BARRERAS"; 14.50 y 20.10: "ATRAPADO SIN SALIDA". P.m.14.

★ **GAUMONT. Rivadavia 1635. 40-3050.** A las 13.30, 15.50, 18.10, 20.30 y 22.50: "LAS SIETE MARAVILLAS DEL MUNDO". S.r. 15.30, 17.50, 20.10 y 22.30: Notic.

★ **GRAN REX. C'tes 857. 392-8000.** Refrigeración. Usted sentirá el calor de ésta pasión ardiendo en sus propias venas:
EL CARTERO
LLAMA DOS VECES
P.m.18. Con Jessica Lange y Jack Nicholson. Dir. Bob Raffelson. A las 13.10, 15.35, 18.5, 20.35 y 23.5. A las 13, 15.15, 17.45, 20.15 y 22.45: Notic. Sáb. trasn. 1.30. Febrero 10, 11, 12 y 13: Presentación en escena de RAFFAELLA CARRA. Su nuevo y espectacular show, a las 22. Loc. dde. $ 40.000. en vta. dde. el 1º de febrero.

★ **GRAND SPLENDID. Santa Fe 1860. 44-0808.** A las 14.15, 16.30, 18.45, 21, 23.15 y sáb. trasn. 1: "NADA". P.m.18. 16, 18.15, 20.30 y 22.45: Notic.

★ **GRAN VICTORIA. Av. de Mayo 882. 34-1493.** Cont. de 8 a 3: "Mimí, un amor prohibido"; "Virgo, Tauro y Capricornio"; "Buenas noticias". P.m.18.

★ **IDEAL. Suipacha 378. 35-3300.** A las 13.45, 15.35, 17.30, 19.25, 21.20, 23.15 y sáb. trasn. 1.15: "OJOS DETRAS DE LAS ESTRELLAS". P.m.14. 15.15, 17.10, 19.5, 21 y 22.55: Notic.

★ **IGUAZU. Lavalle 940. 393-9931.** A las 13, 15.10, 17.45, 20.20 y 22.55:
REGRESO SIN GLORIA
P.m.18. Con Jane Fonda y Jon Voight. A las 17.25, 20 y 22.35: Notic. sáb. trasn. 1.30.

★ **LARA. Av. de Mayo 1225. 38-6966.** Cont. 16.25 y 20.35: "Préstame tu mujer"; 14, 18 y 22.15: "Apocalypse now". P.m.18. Sáb. trasn. Led Zeppelin en: La canción es la misma.

★ **LEOPOLDO LUGONES. Corrientes 1530. 46-8611.** A las 15, 17, 19, 21 y 23: "Reina Cristina". Dir. Rubén Mamoulian. Con Greta Garbo y John Gilber. P.m.14. Pl.: $ 8.000.

★ **LIBERTADOR. C'tes. 1334. 40-7443.** A las 13.30, 15.50, 18.15, 20.40 y 23.5:
LAS CUATRO ESTACIONES
P.m.18. Con Alan Alda y Carol Burnett. 13.20, 15.30, 17.50, 20.15 y 22.45: Notic. Sáb. trasn. 1.15.

★ **LOIRE. Corrientes 1524. 49-1900.** A las 13.40, 15.30, 17.20, 19.20, 21.20 y 23.20:
TODO LO QUE USTED SIEMPRE QUISO SABER SOBRE EL SEXO . . .
PERO TEMIA PREGUNTAR
P.m.18. Un filme de Woody Allen. A las 15.10, 17, 19, 21 y 23: Notic. Sáb. trasn. 1.

★ **LORANGE. C'tes. 1372. 45-7386.** A las 13, 14.50, 16.50, 18.55, 21.5 y 23.15:
CONFESIONES VERDADERAS
P.m.18. Con Robert de Niro y Robert Duvall. A las 16.40, 18.45, 20.50 y 23: Notic. Sáb. trasn. 1.15.

★ **LORCA. Corrientes 1428. 40-5017.** A las 13.20, 15.20, 17.20, 19.20, 21.20 y 23.20:
EL DIRECTOR DE ORQUESTA
P.m.14. Otra gran obra del genial A. Wajda. A las 15, 17, 19, 21 y 23: Notic.

★ **LORENA. Corrientes 1551. 46-7501.** A las 13, 15.20, 17.45, 20.20 y 22.55:
REGRESO SIN GLORIA
P.m.18. Con Jane Fonda, Jon Voirght y Bruce Dern. A las 15.10, 17.35, 20.5 y 22.40: Notic. Sáb. trasn. 1.

★ **LOS ANGELES 1. Corrientes 1770. 40-3742.** A las 13.25, 15.20, 17.15, 19.10, 21.5 y 22.55:
POPEYE
S.r. Hablada en castellano. 13.15, 15.10, 17.5, 19, 20.55 y 22.45: Notic.

★ **LOS ANGELES 2. Corrientes 1770. 40-3742/45-2405.** A las 13.10, 14.45, 16.20, 17.55, 19.30, 21.10 y 22.45:
LA DAMA Y EL VAGABUNDO
S.r. Hablada en castellano. 13, 14.35, 16.10, 17.45, 19.20, 20.55 y 22.30: Notic.

★ **LOSUAR. Corrientes 1743. 40-6100.** A las 13, 14.55, 16.50, 19, 21.10 y 23.20:
EL CEREBRO
S.r. Con David Niven y Jean Paul Belmondo. A las 14.45, 16.40, 18.45, 20.55 y 23.5: Notic. Sáb. trasn. 1.15.

★ **LUXOR. Lavalle 669. 392-3893.** A las 13, 16.5, 19.10 y 22.15:
EL MUNDO ESTA
LOCO, LOCO, LOCO
S.r. Con Spencer Tracy y Mickey Rooney. A las 15.50, 18.55 y 22: Notic. Sáb. trasn. 1.30: "Confesiones de una azafata sueca".

★ **MAXI 1. Carlos Pellegrini 657.** A las 13.50, 16.5, 18.20, 20.40 y 23:
EL LIBRO DE BUEN AMOR
P.m.18. 13.30, 15.45, 18, 20.20 y 22.40: Notic. Sáb. trasn. 1.

★ **MAXI 2. Carlos Pellegrini 657.** A las 14.10, 16.25, 18.40, 20.55 y 23.10:
VOLVER A ENAMORARNOS
P.m.18. 13.50, 16.5, 18.20, 20.35 y 22.50: Notic.

★ **METROPOLITAN 2. Corrientes 1343. 40-1064.** A las 14.5, 16.20, 18.35, 20.55, 23.15 y trasn. 1.15: "LOS DIOSES DEBEN ESTAR LOCOS". S.r. 15.55, 18.10, 20.30 y 22.50: Notic.

★ **MONUMENTAL. Lavalle 780. 393-8865.** A las 13, 14.55, 16.55, 18.55, 21 y 23.10:
CONFESIONES VERDADERAS
S.r. Con Robert de Niro y Robert Duvall. P.m.18. Sáb. trasn. 1.15.

★ **MULTICINE. Lavalle 750.** 5 películas con una sola entrada. Cont desde las 8. Sábados hasta las 3.30. Sábados y domingos desde las 13. P.m.18. "La noche viene movida"; "Un toque diferente"; "Fiebre"; "Mamí"; "Crimen en el internado de señoritas".

★ **NORMANDIE. Lavalle 861. 392-1000.** A las 13.10, 15.40, 18.5, 20.40 y 23.10: "BLUFF" (LOS REYES DEL VERSO Y LA TRAMPA). P.m.18. 15.10, 17.35, 20.10 y 22.40: Notic. Sáb. trasn. 1.30.

★ **OCEAN. Lavalle 739. 392-1515.** A las 13, 15, 17, 19.5, 21.10 y 23.15: "OPERACION GANIMEDES". P.m.14. 14.35, 16.35, 18.40, 20.45 y 22.50: Notic. Sáb. trasn. 1.30.

★ **OPERA. Corrientes 860. 35-1335.** A las 13.5, 14.50, 16.55, 19.10 y sáb. trasn.: "EL ULTIMO TIBURON". P.m.14. 13, 14.40, 16.25 y 18.35: Notic. "GRAND BALLET DE TAHITY" ver información en Cartelera de Teatros.

★ **PARAMOUNT. Lavalle 845. 392-9999.** A las 13.10, 15.15, 17.15, 19.15, 21.20 y 23.25:
EL ULTIMO TIBURON
P.m.14. Con James Franciscus y Vic Morrow. A las 14.45, 16.45, 18.45, 20.45 y 22.45: Notic. sáb. trasn. 1.30.

★ **PARIS. Lavalle 769. 392-2016.** Cont. 15, 19 y 23: "¿COMO VIENE LA MANO?"; 13.30, 17.30 y 21.25: "EL TRIANGULO DE LAS BERMUDAS"; 13.15, 17 y 21: Notic. P.m.18. Sáb. trasn. 1.15: ¿Cómo viene la mano?

★ **PLAZA. Corrientes 939. 392-7577.** A las 13.50, 16.10, 18.30, 20.50 y 23.15: "ADOLESCENTES DE FIESTA". P.m.14. 13.30, 15.50, 18.10, 20.30 y 22.55: Notic.

★ **PREMIER. Corrientes 1565. 46-2113.** A las 15, 17, 19, 21 y 23:
MAFALDA
S.r. La inolvidable creación de Quino llevada a la pantalla. A las 14.40, 16.40, 18.40, 20.40 y 22.40: Notic.

★ **PETIT PREMIER. Corrientes 1565. 46-2113.** A las 15, 17, 19, 21 y 23:
ROCK
HASTA QUE SE PONGA EL SOL
S.r. Con los mejores grupos de rock argentinos.

★ **REAL. Esmeralda 425. 392-3600.** A las 13.10, 15.5, 17, 18.50, 20.50 y 20.40: "LA MAGIA DE LOS PARCHIS". S.r. 14.50, 16.45, 18.35, 20.35 y 22.35: Notic.

★ **SALA UNO. B. Sur Mer. 88-9420.** A las 15.25, 17.50, 20.15 y 22.40: "FAMA"; 15, 17.30, 19.55 y 22.20: Notic. Sáb. trasn. 1. P.m.18.

★ **SANTA FE I. Santa Fe 1947. 44-8980.** A las 13, 15.20, 17.40, 20.20 y 22.55:
REGRESO SIN GLORIA
P.m. 18. Con Jane Fonda, Jon Voight y Bruce Dern. A las 20 y 22.35: Notic. Sáb. trasn. 1.15.

★ **SANTA FE II. Santa Fe 1947. 44-8980.** A las 13, 15, 17, 19, 21.10 y 23.15:
CONFESIONES VERDADERAS
P.m.18. Con Robert de Niro y Robert de Niro. A las 21 y 23.5: Notic. Sáb. trasn. 1.15.

★ **SARMIENTO. Lavalle 852. 392-3338.** A las 13, 15, 17, 19, 21 y 23.10: "CUERNOS A LA CREMA". P.m.18. 14.40, 16.40, 18.40, 20.40 y 22.45: Notic. Sáb. trasn. 1.15.

★ **SELECT LAVALLE. Lavalle 921. 35-0235.** Cont. A las 13.40, 17, 20.10 y 23.30: "MONSTRUOS DEL ABISMO"; 15.10, 18.30 y 21.50: "CARRIE". P.m.18. Sáb. trasn. 1.15: "Carrie".

★ **STUDIO. Santa Fe 2541. 821-5845.** Cont. 14.10, 16, 17.50, 19.40, 21.30 y 23.20: "LA ULTIMA LOCURA DE MEL BROOKS". S.r. 15.45, 17.35, 19.25, 21.15 y 23.5: Notic. sáb. trasn. 1.

★ **SUIPACHA. Suipacha 442. 392-1195.** A las 13.45, 15.40, 17.35, 19.30, 21.25, 23.20 y sáb. trasn. 1.10: "VERANO DEL 42". P.m.18. 13.30, 15.25, 17.20, 19.15, 21.10 y 23.5: Notic. Refrig.

ALMAGRO

★ **BIOGRAFO UNO. Corrientes 4636.** Cont. 15.5, 17.35, 20.5 y 22.35: Notic. 15.20, 17.50, 20.20 y 22.50: Regreso sin gloria. P.m.18. Sáb. trasn. 1.10.

★ **CABALLITO. Víctor Martínez 52. 431-0052.** Cont. 15.30 y 19.5: Superpolicía nuclear; 17.20: Batalla más allá de las galaxias. S.r.

★ **PALACIO DEL CINE. Rivadavia 3636. 982-4818.** Cont. 14.50, 18.45 y 22.40: Adolescentes de fiesta; 16.40 y 20.35: Manos de terciopelo; 14.35, 18.30 y 22.35: Notic. P.m.14.

★ **ROCA. Rivadavia 3753. 812-1517.** Cont. 15, 18.30 y 22.5: Notic; 15.20, 18.50 y 22.25: Ojos detrás de las estrellas; 16.55 y 20.30: El búfalo blanco. P.m.14.

BELGRANO

★ **BELGRANO. Cabildo 2356. 784-5691.** Cont. 14.30, 16.40, 18.40, 21 y 23.10: Operación Ganímedes; 16.10, 18.20, 20.30 y 22.40: Notic. P.m.14.

★ **CABILDO. Av. Cabildo 2347. 784-3852.** Cont. 14.50, 16.50, 19.10 y 22.50: Notic. 15.10, 17.20, 19.40, 21.15, 23.10 y sáb. trasn. 1: El último tiburón. P.m.14.

★ **FANTASY. Cabildo 685. 771-0686.** Cont. 13.50, 15.20, 17 y 18.45: Notic. y "La dama y el vagabundo". S.r. 20.25 y 22.45: Sólo cuando me río. P.m.14. Sáb. trasn. 1.15: All that jazz.

★ **G. PAZ. Cabildo 2702. 781-1412.** Cont. 14.25, 16.30, 18.45, 20.55 y 23.10: La terraza; 16.15, 18.25, 20.35 y 22.50: Notic. P.m.18. Sáb. trasn. 1.15.

★ **G. SAVOY. Cabildo 2829. 781-6500.** Cont. 15.5, 17.40, 20.15 y 22.50: Regreso sin gloria; 14.45, 17.20, 19.55 y 22.30: Notic. P.m.18. Sáb. trasn. 1.15.

★ **LIDO. Av. Cabildo 3241.** Cont. 17.45: Notic. 16.10, 19.40 y 22.50: Mafalda; 14.30, 17.55 y 21.10: La discoteca del amor. S.r.

★ **MIGNON. Juramento 2433. 784-3899.** Cont. 14.15, 16, 18.20, 20.40 y 23: Adolescentes de fiesta; 17.50, 20.10 y 22.30: Notic. P.m.18. Sáb. trasn.

BOEDO

★ **CUYO. Boedo 858. 97-6975.** Cont. 14.10, 18.35 y 23 El cartero llama dos veces; 16.15 y 20.40: Infierno en el Bronx. P.m.18. Sáb. trasn.

★ **GRAN SAN JUAN. San Juan 3246. 97-4293.** Cont. 16, 19.30 y 22.40: Perversión macabra; 14.30, 17.40 y 21.10: Las colegialas quieren aprender. P.m.18.

★ **LOS ANDES. Boedo 777. 97-4233.** Cont. 15.40, 19.15 y 22.40: Popeye; 14, 17.20 y 20.50: Un vientres alocado. S.r.

★ **N. PALACE. San Juan 2461. 941-1723.** Cont. 14.30, 18.30 y 22.40: Regreso sin gloria; 16.40 y 20.50: Sociedad para el crimen. P.m.18. Sáb. trasn. Regreso sin gloria.

★ **NUEVO SELECT. San Juan 2540. 941-5908.** Cont. 16, 19.15 y 22.30: La magia de Los Parchís; 14.30, 17.45 y 21: Los superagentes contra todos. S.r.

COLEGIALES

★ **ARGOS. F. Lacroze 3455. 854-0673.** Cont. 16.10, 19.25 y 22.40: Ojos detrás de las estrellas; 14.40, 17.40 y 20.55: Orca, la ballena asesina; 19.10 y 22.25: Notic. P.m.14.

★ **ATALAYA. Córdoba 4633. 773-0700.** Cont. 15.20, 18.50 y 22.30: El último tiburón; 13.50, 17.10 y 20.50: Robó, huyó y lo pescaron. S.r. Sáb. trasn. Perversión macabra; Intimidades de una pareja virgen.

★ **RIALTO. Córdoba 4287. 86-8764.** Cont. 16.5, 19.25 y 22.40: Abierto día y noche; 14.40, 17.45 y 21: Hay que romper la rutina; 14.30, 19.15 y 22.30: Notic. Sáb. trasn. 0.30.

FLORES

★ **COLISEO. E. Bonorino 36. 631-6181.** Cont. 16.20, 19.40 y 23: Historia de una corrupción; 14.40, 18 y 21.20: Una pareja muy especial; 19.30 y 22.50: Notic. P.m.18. Sáb. trasn. 1: Historia de una corrupción.

★ **CONTINENTAL. Carabobo 945. 631-2218.** Cont. 16, 19.30 y 22.40: Perversión macabra; 14.30, 17.40 y 21.10: Intimidades de una pareja virgen. P.m.18. Sáb. trasn. Abierto día y noche; Los doctores las prefieren desnudas.

★ **FENIX. Rivadavia 7802. 612-8858.** Cont. 16.15, 19.35 y 23: El último tiburón; 14.30, 17.50 y 21.10: Que el diablo te perdone; 16, 19.20 y 22.40: Notic. P.m.14.

★ **FLORES. Rivadavia 6661. 631-3701.** Cont. 14.30, 16.30, 18.35, 20.45 y 22.55: Consigna: matar al testigo; 16.15, 18.20, 20.30 y 22.40: Notic. P.m.14. Sáb. trasn. 1.

★ **GRAND PRIX. Gaona 3263. 59-2551.** Cont. 15.20, 19.10 y 22.50: Solo cuando me río; 17.25 y 21.15: Castillos de hielo. P.m.14.

★ **GRAN RIVADAVIA. Rivadavia 8636. 69-1356.** Cont. 14.30, 18.25 y 22.30: Juntos son dinamita; 16.20 y 20.20: El ladrón de Bagdad. S.r. Sáb. trasn. 0.30.

★ **MORENO. Rivadavia 5050. 90-4303.** Cont. 16.15, 19.40 y 23.10: Cuernos a la crema; 14.30, 17.50 y 21.20: Las hermanas; 16, 19.30 y 23: Notic. P.m.18.

★ **PUEYRREDON. Av. Rivadavia 6871. 612-0389.** Cont. 15.25, 19, 22.40 y sáb. trasn. 0.50: Ojos detrás de las estrellas; 17.20 y 21: Orca, la ballena asesina. P.m.14.

★ **R. INDARTE. Rivera Indarte 44. 612-5500.** Cont. 15.30, 17.50, 20.15 y 22.40: El cartero llama dos veces; 15.15, 17.35, 20 y 22.20: Notic. P.m.18. Sáb. trasn. 1.

★ **SAN JOSE. Rivad. 7350. 611-5989.** Cont. desde las 14: Cuernos a la crema; El tambor; Notic. P.m.18.

★ **SAN MARTIN. Av. Rivadavia 7060. 612-5416.** Cont. desde las 13.30: Los cuatro del Ave María; Marco Polo. S.r. Sáb. trasn. 0.30.

LINIERS

★ **GRAN LINIERS. Avda. Gral. Paz. 44.** Cont. 15.50, 19.20 y 22.45: Perversión macabra; 14.10, 17.30 y 21: Romance en la cama. P.m.18.

★ **GRAN ODEON. Montiel 160. 641-7673.** Cont. 14.40, 18.45 y 22.40: Cuernos a la crema; 16.30 y 20.30: Niña de día, mujer de noche. P.m.18.

★ **MARTIN FIERRO. Avda. Gral. Paz 47.** Cont. 14, 18.10 y 22.20: El mundo está loco, loco, loco; 16.30 y 20.40: La venganza de la pantera rosa. S.r.

MATADEROS

★ **ALBERDI. Juan B. Alberdi 6169. 68-0496.** Cont. 15.50, 19.15 y 22.35: La magia de Los Parchís; 14, 17.30 y 20.50: Los superagentes no se rompen. S.r.

★ **EL PLATA. J. B. Alberdi 5751. 68-1118.** Cont. 15.30, 19.5 y 22.40: La terraza; 14, 17.20 y 21: Langosta para el desayuno. P.m.18.

★ **GRAN LUGANO. Murguiondo 4062. 601-3457.** Cont. 14.45, 18.30 y 22: El último tiburón; 16.30 y 20.10: 5 locos en el supermercado. S.r.

ONCE

★ **LORIA. Rivadavia 3058. 87-1436.** Cont. 16.10, 19.35 y 23: Socorro, me persigue una virgen; 14.20, 17.45 y 21.10: A mi marido hay que enseñarle. P.m.18.

★ **MAJESTIC. Pueyrredón 230. 87-9636.** Cont. 16.5, 19.35 y 23.20: Cuernos a la crema; 14.10, 17.40 y 21.25: Africa adiós. P.m.18. Sáb. trasn. 1.25.

PALERMO

★ **G. NORTE. Santa Fe 3730. 72-8468.** Cont. 14.40, 16.45, 18.50, 21 y 23.5: Adolescentes de fiesta; 14.30, 16.35, 18.40, 20.45 y 22.55: Notic. P.m.14.

★ **N. ROSEDAL. Serrano 2454. 774-3101.** Cont. 14.55, 19 y 22.50: Operación Ganímedes; 16.40 y 20.40: Adiós al amigo. P.m.14.

VILLA DEVOTO

★ **ACONCAGUA. Av. Gral. Mosconi 3260. 571-5208.** Cont. 14.30, 17.50 y 21.10: Los superagentes contra todos; 16.10, 19.30 y 22.40: La magia de Los Parchís. S.r.

★ **EUROCINE. Nueva York 3336. 50-1443.** Cont. 16.15, 19.30 y 22.50: Cuernos a la crema; 14.30, 17.50 y 21: Historia de un amor prohibido. P.m.18. Sáb. trasn. 0.50.

★ **PARQUE. Cuenca 3250. 50-4448.** Cont. 16.10, 19.20 y 22.30: Popeye; 14.30, 17.45 y 21: Mi amigo el dragón. S.r.

VILLA URQUIZA

★ **25 DE MAYO. Triunvirato 4438. 51-1859.** Cont. 15.30, 19.5 y 22.40: La terraza; 14, 17.20 y 21: Langosta para el desayuno. P.m.18.

★ **GRAN URQUIZA. Bauness 2506. 51-2135.** Cont. 16.10, 19.30 y 22.50: Perversión macabra; 14.30, 17.50 y 21.10: Romance en la cama. P.m.18. Sáb. trasn. Psicópata; Con mi mujer no puedo.

GRAN BUENOS AIRES

★ **AVELLANEDA. Colonial.** Las colegialas quieren aprender; Ojo con la viuda; El dragón sangriento. P.m.18.
—**Gral. Roca.** 36 asesinos chinos; El poder de las tinieblas; Las garras del dragón. P.m.14.
—**Maipú.** El cartero llama dos veces; Infierno en el Bronx. P.m.18.
—**Mitre.** Operación sexo; Las sobrinas. P.m.18.
—**San Martín.** El último tiburón; El búfalo blanco. P.m.14.

★ **BELLA VISTA. Gran Pacífico.** La terraza; Langosta para el desayuno. P.m.14.

RECAMBIO 'FELIZ' PESE A 'GRAN APAGON'

La tradicional zona de las carpas, en Mardel, se vio notablemente incrementada por los numerosos "carapálidas" que ayer llegaron a La Feliz.

MAR DEL PLATA, 1° (De nuestro corresponsal).— Desde muy temprano, tanto las playas de la zona céntrica como las más alejadas, comenzaron a poblarse de bañistas —con gran predominio de los recién llegados "carapálidas"— hasta presentar un lleno total al aproximarse el mediodía. Durante la tarde, miles de turistas disfrutaron de un sol particularmente brillante y de una temperatura que superó largamento los 32 grados. Con relación a las variaciones experimentadas luego del "recambio turístico", las autoridades de la Policía Caminera, así como los funcionarios vinculados con las tareas turísticas, señalaron que los nuevos arribos se van a concretar en forma progresiva y que en las últimas horas las salidas de pasajeros han superado a las llegadas. También en los hoteles hoy eran esperados los turistas que reservaron sus plazas para los próximos días. Los hoteleros informaron que "hay alojamiento disponible, dado que las reservas no están agotadas para el mes que se inicia".

Por su parte, el comercio en general, los dueños de los bares y de casas de comidas han mostrado un relativo optimismo, mientras confían en que al menos durante los primeros días del "recambio", hasta que dure la "guita" fresca traída por los recién llegados "carapálidas", la cosa puede andar bien. Un comerciante reveló que durante la última semana de enero los turistas se limitabna a pasear, mirar las vidrieras y consumir a lo sumo un especial de jamón y queso

Mientras tanto, de acuerdo con los datos brindados por las autoridades, pudo saberse que por la Ruta Nacional N° 2 entraron hoy 3.953 automóviles que 11.403 personas y 110 unidades de larga distancia con 4.100 pasajeros. Hacia Buenos Aires partieron, a su vez, 3.930 autos particulares con 9.844 ocupantes y 96 ómnibus con 3.260 pasajeros. Por la Ruta 11 llegaron 127 automóviles, que condujeron a 375 personas y 8 micros con 309 pasajeros. Por este camino se produjo la salida de 319 automóviles con 972 turistas y 7 ómnibus con un pasaje de 273 personas. En cambio, por la Ruta 226 arribaron 1.750 coches particulares, con 5.666 viajeros y 64 micros con 2.832 pasajeros y salieron 2.258 automóviles con 6.438 turistas y 66 ómnibus con 2.246 pasajeros.

● **APAGON DE "NOVELA"**

Un apagón que se extendió por espacio de más de dos horas dejó paralizada esta madrugada a toda la ciudad de Mar del Plata y provocó algunos inconvenientes a los miles de noctámbulos que transitaban la madrugada en la Ciudad Feliz.

De acuerdo a la información suministrada recién este mediodía por la Dirección de Energía de la Provincia de Buenos Aires, el corte general de fluido eléctrico se **"debió a una falla en un transformador de gran volumen y potencia que ocasionó la desconexión del circuito de Mar del Plata de la red de energía de la provincia y su vez, de la red nacional de electricidad".**

Otro Recambio Feliz: 'Amigo' Encontró Casa

No podía ser de otra manera. La historia debía tener una feliz terminación. Y la tuvo. "Amigo", el perro que durante casi quince días esperó vanamente en la puerta de la clínica Espora de Burzaco, la salida de su dueño, muerto a raíz de un síndrome cerebral, encontró finalmente nuevos "amigos" a quienes demostrar cariño y fidelidad: son la familia Barreto de Claypole. Gente de recursos tan modestos como grande es su corazón, la cual a través de CRONICA se enteró del conmovedor caso y decidió hacerse cargo del animal para alegría suya y fundamentalmente de todos los chicos de la barriada, quienes tienen en "Buen Amigo" (tal es el nombre con que se ha dado en llamar al can) un nuevo compinche de sus juegos.

Mucho que ver en el desenlace de la situación, tuvo la sensibilidad del señor Eduardo Renart, óptico de Adrogué y hermano del doctor Mario César Renart, neurólogo del establecimiento en cuya puerta "Buen Amigo" aguardó el retorno imposible. También por nuestras páginas, Renart tomó conocimiento de la emocionante actitud del perro y, aprovechando la relación que gracias al referido vínculo familiar, trabó con el personal médico y administrativo, de la clínica, resolvió aportar su "granito de arena."

Mientras "Buen Amigo" jugueteaba con todos quienes lo rodeaban en el humilde aunque cálido patio de los Barreto, Renart nos contó el final de la historia: "En principio —nos dijo— quien se lo iba a llevar era el telefonista de la clínica, Julio Alvarez, pero fracasó porque, si bien el animal se dejaba tocar y acariciar, se negaba terminantemente a subir a un coche. Así, con todos. Hasta que yo le encontré la vuelta al asunto. Llamé a un veterinario amigo (el doctor Mussio de José Mármol) y junto con él, lo enlazamos y le administramos un sedante. Así dejó la clínica".

Enternecido por las escenas de alegría que se sucedían en el hogar de la familia Barreto, Renart prosiguió su relato: "Ustedes se preguntarán por qué le entregamos el perro a esta familia. Lo hicimos pues a través de una tercera persona sabíamos de su corazón y de su cariño por los animales. ¿Y qué más que eso necesitaba "Buen Amigo"?

Vicente Barreto, su esposa Elba Nilda Reguera y los hijos del matrimonio (Máximo Vicente, de 10 años, Juan Carlos, de 8 y Lucía Beatriz, de 4) lucen tan felices como si hubiera llegado otro hermanito a la casa de la calle Coghlan. Y en cierto modo, "Buen Amigo" lo es.

Para un amigo no hay nada mejor que otro "Amigo": El "abrazo" de amistad.

TRAGICO SALDO DEL ALUD EN AUSTRIA: HAY TRECE MUERTOS

Trágico rescate de cadáveres de estudiantes sepultados por gigantesco alud.

SALZBURGO, Austria, 1° (EFE).— Trece muertos parece ser el balance definitivo del alud de nieve que se produjo ayer en Elmaualm (Werfenweng) en Austria. Los fallecidos son 10 jóvenes estudiantes y 3 profesores.

Este ha sido el alud más trágico registrado en Austria desde el 2 de marzo de 1965, cuando 14 personas resultaron muertas y otras 10 heridas al caer uno sobre un autobús de línea en la carretera entre Radstand y Tauern.

Tras el alud de ayer, 12 cadáveres fueron rescatados en el transcurso de anoche y otro, el del joven Oliver Jensen de 17 años, fue sacado hoy de la masa de nieve.

Las víctimas pertenecen a un grupo de 15 estudiantes y 3 profesores de la RFA.

Del grupo, 4 personas que se encontraban bajo la nieve, pudieron ser rescatadas con vida y otra pudo salir por sus propios medios.

El accidente ocurrió cuando los excursionistas, que habían iniciado una expedición por la montaña, pretendían regresar a causa del mal tiempo.

El jefe de la expedición era considerado un experto montañista y profesor de esquí, quien a pesar del peligro de alud, condujo al grupo a la montaña.

El servicio de salvamento austriaco sostiene que la catástrofe hubiera podido evitarse si los responsables hubieran hecho caso de las previsiones metereológicas.

Uno de los profesores muertos bajo la avalancha de nieve es rescatado por las cuadrillas que tuvieron serios problemas para hallar los cuerpos.